CORTESIA

Rio, quarta-feira, 2 de outubro de 1963

Diario Carioca

Fundado em 17/7/1928 por J. E. DE MACEDO SOARES
ANO XXXV — N.º 10.906

Iminente acôrdo para acabar com greve nos bancos

Banqueiros e bancários se reuniram, ontem, no Palácio das Laranjeiras, debatendo medidas que permitirão o acôrdo capaz de cessar a perspectiva de greve sôbre a rêde bancária e combinaram nôvo encontro para as 14 horas de hoje, provàvelmente sob a presidência do sr. João Goulart para ultimar os detalhes da composição.

Das conversações de ontem participaram os ministros Abelardo Jurema e Amauri Silva, da Justiça e do Trabalho, respectivamente, e Nei Galvão e Hélio Bicudo, do Planejamento e da Fazenda. Os primeiros se mantiveram em contato com os bancários e os outros com os banqueiros, permitindo que empregados e empregadores se comunicassem no encaminhamento de sugestões e propostas.

Banqueiros e bancários se reuniram em salas separadas, no primeiro andar do Palácio das Laranjeiras, desde as 9,15 horas de ontem, e sòmente às 21 horas foi que se anunciou a disposição de ambas as categorias de se reunirem em conjunto, às 14 horas de hoje.

OTIMISMO

Confessando-se otimista em relação ao encaminhamento do problema, o ministro da Justiça, sr. Abelardo Jurema, admitiu que "o acôrdo está, agora, bastante próximo".

O sr. Jorge Melo Flôres, presidente do Sindicato dos Bancos, afirmou que "não nos negamos a um acôrdo que preserve a nossa posição de princípio, de defesa da soberania da Justiça do Trabalho". Já o sr. Humberto Campbell, presidente do Sindicato dos Bancários, frisou que "os entendimentos prosseguem" e anunciou que, na assembléia da classe realizada à noite, seria proposta a não deflagração de nova greve, "até que perspectivas de acôrdo, agora surgidas, sejam esgotadas inteiramente".

Pode-se prever, nos entendimentos que se realizarão, algumas dificuldades: os banqueiros não deverão concordar com cláusula, da qual os empregados não abrirão mão, no sentido de ser estabelecido no acôrdo item relativo à não demissão de determinados bancários grevistas e que estão para serem despedidos; os bancários não concordarão em que o aumento suplementar a ser dado compulsòriamente em março seja calculado com base no custo de vida apurado e sim na percentagem fixa de 35 por cento sôbre os vencimentos resultantes do acôrdo salarial recentemente estabelecido pelo Tribunal Regional do Trabalho.

Entretanto, os ministros da Justiça e

(Conclui na 12.ª página)

PERSPECTIVA

Danton Jobim

Adversário sem grandeza

A RESPOSTA do governador Carlos Lacerda aos ministros militares, despida que seja das pompas retóricas, é um rosário de desculpas tolas, frívolas e até desonestas. Tolas, porque são primárias. Frívolas, porque pobres de sentido. Desonestas porque simulam uma resposta: por detrás de uma cortina de fumo, não há nada que se pareça com uma resposta.

•

HAVERÁ por aí um brasileiro digno, mesmo entre os amigos do governador, que tenha lido sem espanto o documento aviltante que deu origem à nota dos três ministros?

Friamente, numa entrevista que foi ditada e gravada por um repórter norte-americano, para ser divulgada nos Estados Unidos, o sr. Lacerda advertiu às autoridades ianques para que não prestassem qualquer auxílio ao govêrno brasileiro. O sr. João Goulart — alegou — não merece confiança, estava à beira da deposição e qualquer ajuda de fora poderia prolongar-lhe a vida.

•

VEJAM bem: Lacerda prefere que a casa caia, mesmo que os seus habitantes — ou seja o povo brasileiro — sufoquem debaixo dos escombros. Leva para o estrangeiro, orgulhosamente, os ódios que cultiva dentro do país. E confunde no mesmo rancor o sr. João Goulart e a própria Nação que êle dirige. Que ela sofra e se arruine, desde que seu infortúnio seja a desgraça do govêrno e do presidente da República!

Poderia haver mais para caracterizar a falta de grandeza dêsse adversário feroz, incondicional, inumano, que não recua diante de um ato de lesa-pátria para cevar um ódio nascido das rivalidades da política?

•

OS militares acentuaram bem que o governador escolheu, para lançar a peçonha, o exato momento em que o ministro Carvalho Pinto se acha nos Estados Unidos. Isto não é nôvo. Em outra oportunidade já vimos esta vergonha: foi quando êsse mesmo Lacerda, aproveitando a chegada aos Estados Unidos de Juscelino, presidente eleito, em 1956, escreveu a um grande jornal de Nova Iorque uma carta monstruosa, nas mesmas linhas da entrevista de agora. A denúncia era a mesma de hoje: alegava que JK se achava comprometido com os comunistas.

Em quase oito anos, como estamos vendo, nada mudou no governador da Guanabara: é o mesmo inimigo cruel e impulsivo. Seu rancor e sua cólera não respeitam os limites da decência.

•

ESTAMOS, pois, diante de um homem que procura envilecer a sua terra no estrangeiro e convida o estrangeiro a sabotar a recuperação do seu país. E isto sòmente porque se acha no poder um adversário que êle odeia. Esse homem pode chegar a governador ou a presidente, por uma dessas aberrações do juízo popular, mas não merece o respeito de seus concidadãos.

Bancos continuam hoje com seu funcionamento normal

Os bancários, em assembléia realizada ontem à noite, resolveram manter os bancos em funcionamento, face aos entendimentos de seus líderes com os banqueiros estarem em prosseguimento, sob a presidência do sr. João Goulart.

Hoje, o govêrno tentará obter a concordância do sr. César Pires Chaves, presidente do Tribunal Regional do Trabalho, no sentido de que transfira, novamente, o julgamento sôbre a legalidade da greve dos bancários, para evitar que a declaração de ilegalidade do movimento paredista dos trabalhadores em estabelecimentos de crédito venha provocar a deflagração da greve-geral, já programada pelos dirigentes da Comissão Permanente das Organizações Sindicais e do Pacto de Unidade e Ação dos Marítimos, Ferroviários, Portuários, Estivadores, Aeronautas e Aeroviários.

GARANTIAS

Os dirigentes do Sindicato dos Bancos pediram ao govêrno federal que forneça policiamento para garantir o funcionamento dos estabelecimentos de crédito, o que provocou a imediata declaração do ministro da Justiça, sr. Abelardo Jurema, de que tôda a proteção será concedida aos bancos.

Hoje, às 10 horas, os banqueiros reunir-se-ão em assembléia, na sede de seu sindicato, para apreciar os resultados da reunião de ontem, no Palácio das Laranjeiras e deliberar qual a posição que devem assumir frente às reivindicações dos bancários.

Os bancários, por sua vez, resolveram promover nova assembléia, hoje, à noite, nos salões do Automóvel Clube, a fim de debater a posição dos banqueiros.

Entre os bancários está, agora, grassando descontentamento pelo fato dos seus empregadores, atendendo às recomendações do Sindicato dos Bancos, não terem pago, ontem, os seus salários.

PERSPECTIVAS

Face às dificuldades, ontem, encontradas para a solução do litígio, o presidente da República convocou os representantes dos banqueiros e dos bancários para nova reunião, hoje, às 14 horas, no Palácio das Laranjeiras, para dar prosseguimento às discussões.

O impasse que reside em tôrno da concessão do abono em 1.º de março, com base na elevação do custo de vida, a incidência sôbre o salário e o pagamento obrigatório das gratificações semestrais é considerado superável pelas autoridades governamentais, que, no entanto, julgam difícil evitar que os banqueiros concretizem seus planos de demitir vários do líderes grevistas.

Das reuniões, ontem, havidas no Palácio das Laranjeiras, participaram os ministros do Trabalho, da Justiça, do Comércio Exterior e da Fazenda (interino), que abordaram os problemas e as possibilidades de suas pastas na atual crise bancária. O presidente da República, participou dos debates iniciais, retirando-se logo após, uma vez que teve de ir a Itatiaia para presidir a cerimônia do desvio do Rio Paraíba.

Jurema atende

Representantes dos banqueiros e dos bancários ouvem, atentamente, o ministro Abelardo Jurema, na reunião de ontem, no Palácio das Laranjeiras

Concílio aprova projeto para reformar igreja

VATICANO — O esquema "De Ecclesia", posto em votação na manhã de ontem, no decorrer da 38ª Congregação Geral do Concílio, recebeu a maioria quase total dos votos por parte dos padres conciliares.

Segundo informação ainda não confirmada, os votos favoráveis sôbre o "De Ecclesia" foram 2.325 votos, contra 45 contrários e 23 nulos. O comunicado sôbre a sessão hodierna informa que intervieram entre outros, monsenhor Juan Carlos Aramburu, arcebispo de Tucumán (Argentina), o cardeal Henriquez, arcebispo de Santiago do Chile, monsenhor Grotti, prelado de Acre e Purús, do Brasil, monsenhor Sérgio Mendes Arceu, do México.

Oposição deseja impedir Lacerda: é antipatriota

A Oposição da Assembléia Legislativa, em reunião de ontem, resolveu promover campanha visando interessar o govêrno federal e a opinião pública do Estado e do país para o "impeachment" do governador Carlos Lacerda e a intervenção no Estado.

Face as declarações impatrióticas e subversivas concedidas a um jornal estrangeiro pelo chefe do Executivo estadual.

Assim os deputados oposicionistas farão uma série de discursos e pronunciamentos demonstrando a indispensável necessidade tanto do «impeachment» como da intervenção, ao mesmo tempo que procurarão o ministro da Justiça e outras altas autoridades da República para sentir a quanto vai a disposição do presidente João Goulart para agir contra o sr. Carlos Lacerda ou tolerar as repetidas provocações do governador guanabarino.

REPÚDIO À ENTREVISTA

Enquanto isso, na sessão de ontem foi lida nota, assinada por 26 deputados do PTB, PSD, PST, PTN, PR e PSB, repudiando as declarações do sr. Carlos Lacerda. A moção assinada nesse sentido foi elaborada nos seguintes têrmos: «Considerando os têrmos das declarações feitas pelo governador Carlos Lacerda ao correspondente do jornal norte-americano «Los Angeles Limes», altamente impatrióticos e subversivos, os deputados infra-assinados manifestam a sua repulsa ao gesto leviano e antibrasileiro e proclamam à nação que a Guanabara, pelos seus representantes no Poder Legislativo, deplora e condena o procedimento do seu governador».

OS DEPUTADOS

Assinaram a nota os deputados Gama Filho, Paulo Alberto, IB Teixeira, Amando da Fonseca, José Bonifácio, José Gomes Talarico, Frederico Trota, Ubaldo de Oliveira, Pedro Fernandes, Edna Lott, Horácio Franco, Velinda Maurício da Fonseca, Jamil Haddad, Rubem Macedo, José Salim, Geraldo Moreira, Gérson Bergher, Sinval Palmeira, Hércules Corrêa, Valdemar Viana, Saldanha Coelho, José Dutra, Luís Corrêa, Adalgisa Néri, Telêmaco Gonçalves Maia e João Massena.

OS DEBATES

Os debates em tôrno da entrevista do governador tomaram quase que todo o tempo da sessão da Assembléia. O líder da Minoria, sr. Paulo Alberto disse que o sr. Carlos Lacerda agiu, concedendo àquelas declarações, como

(Conclui na página 12)

Jango desvia Paraíba para começar Barragem do Funil

RESENDE — Pela primeira vez na história, o Rio Paraíba foi desviado ontem de seu curso para dar início às obras da Barragem do Funil, destinadas a beneficiar vasta região.

O presidente João Goulart presidiu a solenidade, comandando a explosão de uma carga de dinamite que lançou as águas do rio num túnel de 408 metros: "Se a Eletrobrás foi um grande sonho do presidente Vargas, é hoje uma realidade do presidente Goulart" — disse o presidente da Hidrelétrica do Vale do Paraíba, sr. Lousada Mariante, na ocasião.

DESVIO

Desviando o Rio Paraíba, as obras permitirão a construção de uma hidrelétrica, com capacidade de 250 kw, e a regularização do médio Paraíba, beneficiando vasta zona. A obra foi iniciada após à posse do sr. João Goulart, devendo prosseguir até 1966, quando entrará em serviço a primeira das três unidades de 70 mil kw, na Barragem do Funil.

A barragem será construída numa abóbada de dupla curvatura, terá uma altura máxima de 84 metros e 390 metros de desenvolvimento, formando um reservatório de 1 bilhão de metros cúbicos que cobrirá uma área de 38 quilômetros quadrados. A vila de Santana dos Tocos ficará totalmente submersa.

Os orçamentos prevêem um custo total de quase 40 bilhões de cruzeiros, sendo empregados dois mil nos trabalhos, atualmente. Em dois anos de trabalhos já foram construídas as duas ensecadeiras, uma barragem de terra em Iunhangapi e o túnel para o qual foram desviadas, ontem, as águas do Paraíba, o maior da América do Sul em seção.

SOLENIDADE

O presidente da República chegou ao local das obras, em Itatiaia, pouco depois das 12 horas, sendo recebido pelos ministros Oliveira Brito (Minas e Energia) e Jair Dantas Ribeiro (Guerra), ex-ministro Hélio de Almeida, sr. Paulo Birichet (presidente da Eletrobrás), general Emílio Garastazu Medici (comandante da Academia Militar das Agulhas Negras), coronel Mariante (presidente da CHEVAP), deputados Vasconcelos Tôrres e deputados estaduais e federais.

Depois de examinar maquetes e gráficos referente à obra o sr. João Goulart dirigiu-se ao palanque armado à margem do rio e acionou o botão dando sinal de fogo. Antes de regressar ao Rio o presidente da República almoçou na Academia Militar das Agulhas Negras, como convidado do ministro da Guerra.

Túnel para recuperação

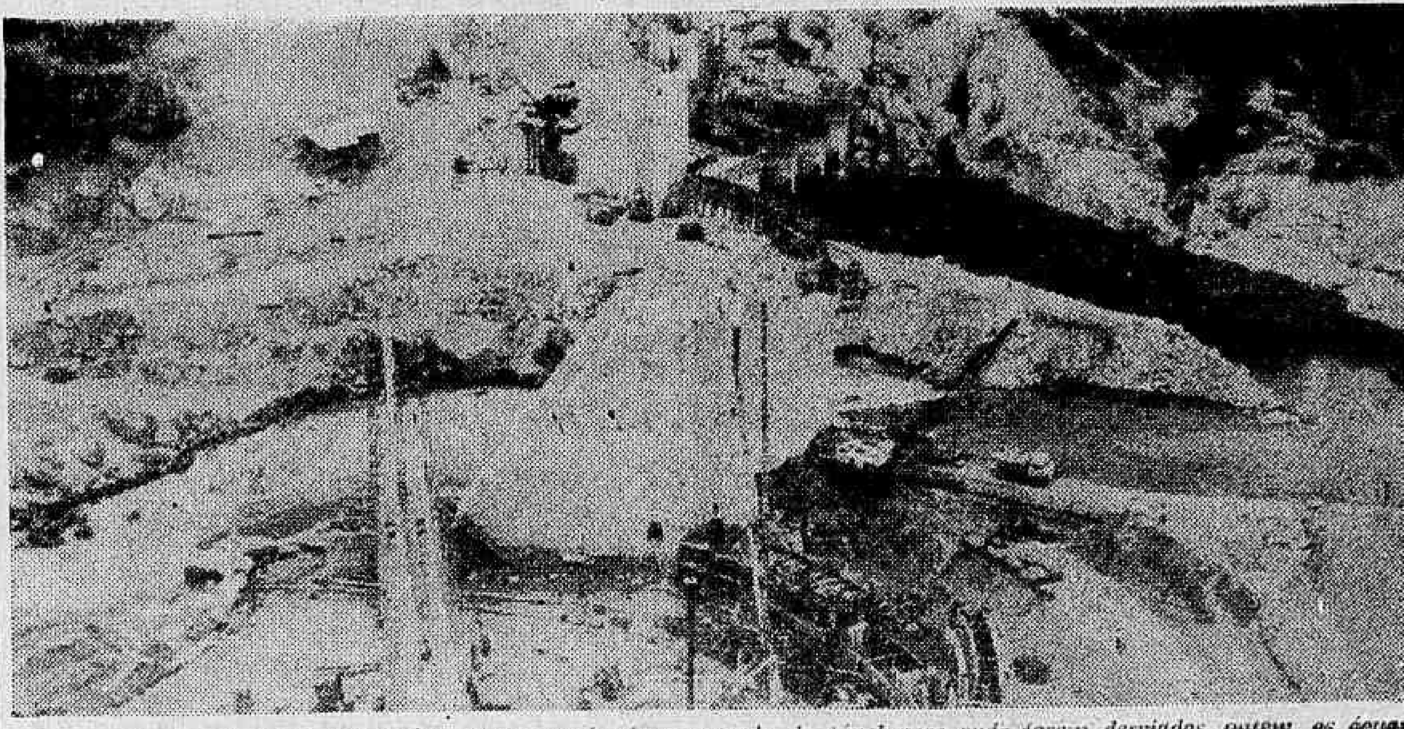

Vista parcial das obras já executadas mostra ao fundo a entrada do túnel para onde foram desviadas, ontem, as águas do Rio Paraíba.

Lacerda respondeu nota dos ministros militares

A Assessoria de Imprensa do Palácio Guanabara distribuiu ontem a seguinte nota oficial:

«Em declarações de natureza política e deplorável cunho pessoal, três ministros do govêrno federal procuraram, patèticamente, atirar sôbre terceiros a culpa da desordem, do empobrecimento e da desmoralização a que está sendo condenado o povo inocente.

Considero a crise brasileira séria demais para que os responsáveis, maiores ou menores, se dêem ao luxo de fazer polêmicas e guerrinhas de notas oficiais. O insulto pessoal entre autoridades é sinal de desagregação. A incompreensão é confissão de incapacidade.

Tratem os ministros militares de manter o país dentro da lei, até 1965, se puderem e se até lá forem ministros. Em 1965, outros homens e outros métodos governarão o Brasil e promoverão uma reforma democrática para garantir a ordem e o progresso que o atual govêrno destrói.

É inútil a tentativa de desviar sôbre governadores, ou simples cidadãos, a responsabilidade das crises sucessivas. Êstes são apenas aspectos variados de uma crise só, desencadeada pelos que estão parando o Brasil.

(Conclui na 13.ª página)

Operários navais em greve

Os empregados dos Estaleiros Verolme entraram em greve, ontem, em sinal de protesto contra a demissão de vários de seus companheiros.

Os operários da Eletrovapo, segundo decidiram, também ontem, paralisarão seus serviços hoje, reivindicando o pagamento de salários em atraso.

Hoje, os membros das comissões sindicais de todos os estaleiros se reunirão na sede do Sindicato dos Operários Navais, a fim de discutir qual a solidariedade que a classe deve emprestar aos empregados da Verolme e da Eletrovapo.

FEDERAÇÃO

Os dirigentes da Federação Nacional dos Marítimos, ontem, estiveram com o ministro do Trabalho, a fim de pedir providências do govêrno, no sentido de obter o atendimento às reivindicações dos operários navais.

Imediatamente após receber os diretores da Federação Nacional dos Marítimos o ministro Amauri Silva entrou em entendimentos com o ministro da Viação, que pouco antes havia tratado do assunto com os dirigentes da Verolme.

Os diretores da Verolme informaram ao ministro Expedito Machado que haviam demitido 64 operários, dos quais quatro já receberam as indenizações a que têm direito.

Face aos prejuízos causados à emprêsa, os diretores da Verolme encaminharam ao Tribunal Regional do Trabalho um pedido de instauração de dissídio coletivo. O presidente do TRT declarou que espera resolver em breve espaço de tempo o problema de acôrdo com os dispositivos da Consolidação das Leis do Trabalho.

TEMPO: Instável, com chuvas.
TEMPERATURA: Em declínio.
VENTOS: Do Quadrante Sul, moderados. Visibilidade moderada.
MÁXIMA: 24.2 (Penha).
MÍNIMA: 17.7 (Santa Teresa).

Lacerda reinicia campanha

O governador Carlos Lacerda resolveu reiniciar a sua campanha de pregação política pelos Estados do Brasil ainda êste mês. Segundo o que, em princípio estabeleceu, visitará, no próximo dia 15, a cidade de São Luís, devendo, uma semana mais tarde, comparecer a Cuiabá, em Mato Grosso.

Jornalista confirma entrevista

O jornalista Julian Hart, correspondente do "Los Angeles Times" no Brasil, conferenciou, ontem com o sr. Raul Riff, secretário de Imprensa da Presidência da República, e reafirmou os têrmos da entrevista publicada pelo seu jornal, concedida pelo sr. Carlos Lacerda, governador da Guanabara.

A entrevista, a par de anotações feitas, foi gravada em fita, de modo que a alegação oficiosa de que houve deturpação ou má interpretação das palavras do sr. Carlos Lacerda não subsiste.

— A entrevista foi dada e a minha condição de jornalista e de correspondente do "Los Angeles Times" foi caracterizada — disse o sr. Julian Hart, que conversou com o secretário de Imprensa da Presidência ontem pela manhã.

COM JANGO

O jornalista solicitou do sr. Raul Riff providências para que possa entrevistar-se com o sr. João Goulart, "para publicação no mesmo jornal". O sr. Raul Riff ponderou que o presidente da República não gosta de dar entrevista mas que estudaria a possibilidade de o chefe do govêrno falar aos correspondentes estrangeiros, no Rio.

Ademar

'Pau come sôlto' se greve sair

SÃO PAULO — O pau vai comer grosso — advertiu ontem o governador Ademar de Barros dizendo que impedirá a realização da anunciada greve de ferroviários.

Disse o sr. Ademar de Barros que os participantes do movimento paredista serão sumàriamente demitidos das ferrovias estaduais e que utilizará todos os recursos a seu alcance para destruir o movimento.

REIVINDICAÇÃO

Os ferroviários estaduais de São Paulo estão reivindicação gratificação por tempo de serviço, aumento de 70% e 13.º salário para aposentados e pensionistas, além do salário-família (TRP-DC)

Inglaterra

Wilson quer ser 'premier' e tem programa científico

SCARBOROUGH (Inglaterra) — Harold Wilson, chefe do Partido Trabalhista, candidato ao pôsto de primeiro-ministro esbocou um programa de quatro pontos, visando a modernização da Grã-Bretanha e baseado na atual revolução científica, que poderia criar "Munições para a Paz" O programa foi aprovado por unânimidade, na Conferência Anual do Partido, realizada, ontem.

Entre aclamação dos três mil delegados e convidados, Wilson disse que a Grã-Bretanha do futuro não poderá depender de qualquer "relação especial" com outras nações, referindo-se certamente aos Estados Unidos. Manifestou que um dos perigos da presente conjuntura "é a nação que pode depender de relação especial com alguém para nos tirar de apuros", explicando que seu país terá no futuro "tanta influência quanto pudermos alcançar e merecer".

O PLANO

Prosseguindo, Harold Wilson declarou que um govêrno trabalhista aproveitará o desenvolvimento da ciência moderna para criar uma sociedade melhor, com um plano de quatro pontos: 1) produzir mais cientistas; 2) fazer "muito mais" que o atual gabinete de Harold Masmillan, a fim de evitar a saída de cientistas do país; 3) fazer "uso mais inteligente" dêles; 4) reorganizar a indústria britânica para que adote métodos científicos e crie nova produção. (UPI-DC)

Ben Bella denuncia apoio estrangeiro à revolta argelina

ARGEL — Afirmando ser o movimento revolucionário de Kabilia uma conspiração estrangeira tendente a impedir que a Argélia firme um tratado de cooperação com a União Soviética, o presidente Ahmed Ben Bella declarou que êste acôrdo será assinado, no entretanto, apesar de tôdas as manobras e que iria à Organização das Nações Unidas, "onde falarei mesmo que tenha que regressar apressadamente no mesmo dia."

Ben Bella, que anunciou a nacionalização de tôdas as propriedades de europeus na Argélia, o que agravará a situação com a França que ameaçou cortar parte de sua ajuda àquêle país, pretende seguir na próxima semana para Nova Iorque, onde denunciará seus inimigos estrangeiros.

E' FORTE

O dirigente argelino, em discurso proferido ante mais de 170 mil pessoas, acusou Marrocos de apoiar os rebeldes da Grande Kabília, lembrando "aos nossos amigos de Rabt e Marrocos, que concentraram soldados franceses em nossas fronteiras", que 800 mil militares franceses não puderam tomar a Argélia.

Ben Bela pronunciou seu discurso após anunciar a reorganização do Exército, visando esmagar os revoltosos. O coronel Tahzar Z'Sirini foi nomeado chefe do Estado-Maior e há rumores que dois batalhões já seguiram à região rebelde. O movimento revolucionário é liderado pelo coronel Mohand el Hadj, aliada do ex-vice-primeiro-ministro, Hocine Ait Ahmad. (UPI-DC)

Ministros queriam privilégios: Bosch

POINT-A-PITRE, São Domingos — Depois de afirmar que os que o derrubaram "queriam apenas todos os privilégios para si e seus amigos, despojando o povo dominicano com tal propósito" o ex-presidente Juan Bosch declarou que os cinco membros da junta que dirige atualmente seu país não têm política precisa, classificando o golpe militar como típico da América Latina.

Bosch chegou a Point-a-Pitre, as Antilhas Francesas, a caminho de Pôrto Alegre, onde ficará exilado, O ex-dirigente disse ainda que "êsses militares estão proclamando-se anti-comunista, porém juntas como a dêle existissem na América Latina antes do aparecimento do comunismo, e ainda antes da revolução russa de 1917".

CUBA

Bosch comentou sôbre a influência de Cuba, declarou que em seu país havia movimento de simpatizantes de Fidel Castro, tal como na Venezuela, Colômbia e México. "Êste movimento — acrescentou — não convocando uma luta para o comunismo, senão para a liberdade." (UPI-DC)

Cosmonauta russo está em Havana

HAVANA — Valentina Tereshkova, a primeira cosmonauta do mundo, chegou ontem a Havana, sendo recebida no aeroportos pelo primeiro-ministro Fidel Castro, o presidente Osvaldo Dorticós, o embaixador da Rússia, em Cuba, Alexander Alexieve e a sra. Vilma Espin, espôsa de Raul Castro.

Após receber homenagem da Federação das Mulheres Cubanas, Valentina seguiu em um carro conversível para o centro de Havana, na companhia de Fidel e Dorticós. (UPI-DC)

Kennedy pede esfôrço para diminuir a dívida mundial

WASHINGTON — Declarou o presidente Kennedy que as autoridades financeiras do mundo deveriam cooperar na expansão ordenada de sistemas monetários internacionais, de modo que não houvesse obstáculos ao comércio e ao crescimento econômico no futuro.

"Devemos todos nos assegurar, preparando-nos agora, de que estaremos prontos a fazer frente aos problemas monetários do futuro" — disse o sr. Kennedy ante as Juntas de Governadores do Fundo Monetário Internacional do Banco Mundial e das afiliadas a êste — a Associação Internacional de Fomento e a Corporação Financeira Internacional.

LIQUIDEZ

A "liquidez internacional" a que se referiu o presidente fornece os meios para financiar o comércio e outras transações entre as nações. A produção mundial de ouro não se mantém no mesmo ritmo de crescimento do comércio mundial e a receita e dólares nas divisas das outras nações cessará logo que os Estados Unidos conseguirem equilibrar a sua balança internacional de pagamentos. Tendo em conta êsse fatos, predizem algumas autoridades que haverá uma carestia de liquidez no mundo, se não forem tomadas medidas corretivas.

Se a liquidez fôr escassa, as nações terão de reduzir ràpidamente suas despesas no exterior, logo que se reduzirem as suas receitas no estrangeiro. Por conseguinte, ver-se-iam obrigadas a normas que restringiriam o comércio mundial e, talvez, o seu ritmo de crescimento econômico.

"Alegra-me saber que estão prestes a iniciar-se estudos sôbre êsses problemas e sôbre as medidas a serem tomadas para solucioná-los" — disse o Presidente Kennedy, ante as autoridades monetárias e financeiras de mais de cem países.

Declarou ainda que os Estados Unidos continuarão desenvolvendo esforços para equilibrar sua balança de pagamentos, mas que procederão com cautela.

DÓLAR

"Temos plena ciência dos efeitos de nossas ações sôbre os nossos amigos" — comentou. O sr. Kennedy reiterou também a sua promessa, muitas vêzes expressada, de manter a estabilidade do dólar. "Estamos decididos a fazer o que fôr necessário para proteger o dólar como divisa convertível a seu tipo fixo atual" — afirmou o presidente. "Estamos decididos, tanto no nosso interêsse quanto no nosso, a manter a firme relação entre o ouro e o dólar ao preço atual de 35 dólares a onça. Asseguro-vos que assim o faremos". (IPS-DC)

OEA

Países não sabem que fazer com 'golpistas'

WASHINGTON — A pedido dos governos da Venezuela e Costa Rica, o Conselho da Organização dos Estados Americanos (OEA) reunir-se-á amanhã em sessão extraordinária, a fim de considerar a convocatória de uma reunião de consulta dos ministros do Exterior dos Estados-membros da OEA.

Em comunicação conjunta dirigida ao presidente do Conselho da OEA, Gonzalo J. Facio, os chanceleres da Venezuela, Marcos Falcón Briceno, e da Costa Rica, Daniel Oduber, dizem que o objetivo principal da reunião "seria determinar a atitude que devem tomar os governos dos Estados-membros para com o regimes surgidos de golpes militares".

URGENTE

A comunicação tem a ela anexado um projeto de resolução cujo conteúdo não foi dado ainda a conhecer, mas que se baseia, segundo a própria comunicação, no Artigo 39 da Carta da OEA, que diz, textualmente: "A reunião de consulta dos ministros do Exterior dos Estados-membros realizar-se-á com a finalidade de considerar problemas de caráter urgente e de interêsse comum para os Estados Americanos, e para servir de órgão de consulta".

Ainda que nada se tenha dito oficialmente a respeito, julga-se, pelas declarações emitidas pelos governos da Venezuela e Costa Rica, que o pedido de ambos os Estados foi motivado pela recente derrubada no presidente Juan Bosch, da República Dominicana. Também é possível que a iniciativa esteja relacionada com o problema internacional criado pelo regime comunista de Fidel Castro.

FÓRMULAS

Em comunicado entregue à imprensa, quarta-feira última, sôbre sua intenção de pedir a convocação de uma reunião de consulta dos ministros do Exterior de Honduras, a Chancelaria Venezuelana declarou que o govêrno da Venezuela "pediria que se arbitrem fórmulas destinadas a intensificar o cêrco de isolamento do govêrno comunista de Cuba e a fazer cessar os atos de fôrça contra os governos democráticos da América Latina". (IPS-DC)

Home critica China elogiando a Rússia

NAÇÕES UNIDAS — O ministro das Relações Exteriores da Grã-Bretanha, Lord Home, aplaudiu a renúncia russa à guerra como instrumento da política nacional e advertiu a China Comunista, dizendo que esta seria aniquilada caso haja um conflito nuclear.

Em discurso na ONU, Home declarou aos novos países da Ásia e África que devem abandonar suas denúncias de "neo-colonialismo", a menos que desejem perder o benefício do capital das nações desenvolvidas.

COOPERAÇÃO

Lord Home manifestou haver indícios de "um nôvo capítulo de cooperação entre oriente e ocidente. "O sr. Kruchev — prosseguiu — declarou recentemente em nome de seu govêrno soviético que interpretar a doutrina comunista em têrmos de guerra mundial é errôneo e aventureiro". Declarou ainda que "tão firmemente reiteraram isso que êle e seus colegas soviéticos preferiram a divisão em dois do mundo comunista que rejeitar um acôrdo". Home terminou dizendo que "no escrito, a teoria comunista pròvàvelmente inclua o uso da fôrça, porém o interêsse nacional da União Soviética não pode apoiá-lo". (UPI-DC)

PROTEGER A CRIANÇA É
GARANTIR O FUTURO
Auxilie a CAMPANHA NACIONAL DA CRIANÇA
Campanha Financeira de 1963
Sede — Av. Franklin Roosevelt, 23 - 4.º and — Tel. 32-7866

DIÁRIO NO MUNDO

(Condensado da UPI, TRP, ANSA e IPS)

China Popular festeja fundação com desfile de 500 mil pessoas

PEQUIM — Mais de meio milhão de pessoas, marchando em filas de 150, participaram do desfile realizado ontem, em Pequim, como parte das comemorações do 14.º aniversário da fundação da República Popular Chinesa, sendo que gigantescos retratos de Lenin, Marx, Engels e Stalin enfeitavam a principal praça da cidade.

Mao Tse-Tung, membros do govêrno e dois mil convidados, de mais de 80 países, assistiram ao espetáculo, que durou duas horas. Homens e mulheres desfilaram ante o palanque, portando cartazes que, em sua maioria, criticavam a política dos Estados Unidos e enalteciam a linha traçada pelo govêrno da China Comunista. As unidades do Exército não desfilaram, mas apenas a milícia comunista, estudantes, monges, trabalhadores, atletas e artistas.

Anti-racismo

WASHINGTON — O Exército norte-americano aprovou melhores condições de promoções para seus oficiais negros. Doravante as promoções terão em conta apenas a capacidade do indivíduo. Estas determinações fazem parte da campanha anti-racista do Departamento da Defesa.

Fôrça nuclear

LONDRES — Contra os reparos de altos chefes militares britânicos, o primeiro ministro MacMillan decidiu ontem que a Inglaterra participará nas conversações preparatorias sôbre uma fôrça nuclear multilateral da OTAN. Venceu assim a opinião do ministro do Exterior, Lord Home, contra o Ministério da Defesa.

Exposição

BONN — O Brasil foi o principal representante da América Latina na grande exposição de produtos alimentícios "Anuga", uma das mais importantes que se realizam neste mês em todo o mundo, e que é acontecimento bienal da cidade alemã de Colônia. No "stand" do Brasil são vistas variedades de café e outros artigos brasileiros.

Greve

LIMA — Prossegue pelo quinto dia consecutivo à greve dos 2.450 empregados e trabalhadores da Central, ferrovia peruana que se vê em face de exigência de melhores salários por parte de seus assalaraidos. A greve está travando o movimento de carga e passageiros entre Lima e a região central andina do país. A zona é produtora de minérios de exportação e de vários produtos alimentícios, especialmente batatas. Até esta data não deram resultado as negociações entre os dirigentes sindicais e os representantes da emprêsa, com presença das autoridades estatais ou Trabalho. Para reunião ainda estão convocados vários sindicatos visando uma fórmula de solução.

Tito

COCHABAMBA (Bolívia) — O presidente da Iugoslávia, Josip Broz Tito, ofereceu em Cochabamba um banquete em honra do presidente boliviano Paz Estensoro e espôsa. Realçou em brinde que a distância geográfica não afeta as boas relações entre ambos os países. Acrescentou que as conversações tidas se realizaram em ambiente cordial e confirmaram que "não exitem divergências essenciais entre La Paz e Belgrado".

Certas diferenças nos sistemas políticos não significam, de modo algum, que "nossos países não tenham os mesmos interêsses quando se trata da humanidade inteira". O presidente Paz Estensoro em resposta expressou que em sua curta estada no país, Tito certamente se dará em conta os sentimentos calorosos do povo boliviano para com seu país e para com êle próprio.

Jornalistas

WASHINGTON — Um grupo de jornalistas latino-americanos iniciaram uma série de reuniões com colegas norte-americanos e funcionários do govêrno Federal. Os viajantes chegaram anteontem de Nova Iorque, onde assistiram a um seminário na Universidade de Colúmbia, e passarão uma semana nesta capital. Sua primeira reunião foi ontem com dirigentes do "Washington Post" e manterão entrevistas similares com os do "Star" e do "Daily News". No grupo figuram: José Vieira de Carvalho Mesquita, do "Estado de São Paulo" e Francisco Antônio Kessler Caldas, "Correio do Povo", Brasil; Enrique Garcia Hamilton da "Gazeta", e Luis Clur, de "Clarin", Argentina; Mercedes Borrase, "Prensa Libre" Costa Rica; Eduardo Castillo Barredo, "El Telegrafo", Guaiaquil; José A. Healy, México; Fernando Gonzales Parra Juior, "Ovaciones", México; e Jorge Batlle, "Accion", Montevidéu.

Agricultura

MOSCOU — A linha geral da agricultura soviética se concentrará doravante no forte aumento da produção de cereais. "Nossa meta é de atingir até 1970 uma produção anual de adubos químicos, de 100 milhões de toneladas" — disse Kruchev na reunião de técnicos agrícolas em Krasnodar. "Devemos plantar mais cereais nas áreas irrigadas artificalmente; temos que pensar nas necessidades de nossos irmãos dos países socialistas e na possibilidade de países latino-americanos, africanos e asiáticos recorrerem a nós para pedir ajuda à maior potência socialista, a fim de conquistar com nossa ajuda sua independência do imperialismo escravizador" — concluiu o dirigente comunista.

Homenagem

LISBOA — A Sociedade Boa União inaugurou, ontem, à noite, uma biblioteca, a qual deu o nome do Brasil, e a estante Negrão de Lima, em homenagem àquêle país e ao respectivo embaixador em Lisboa, que ofereceu à entidade cêrca de cinqüenta volumes, entre os quais alguns de escritores de grande nomeada.

Pequenos

NAÇÕES UNIDAS — Os países pequenos deveriam participar ativamente das medidas mundiais de relaxação, disse ontem ante a Assembléia Geral da ONU o ministro do Exterior da Suécia, Tereten Nilsson. Tôdas as pequenas nações deveriam trocar informações sob suas manobras militares e as novas descobertas bélicas, tendo assim oportunidade de uma colaboração mútua.

Alemanha

BONN — O ministro do Exterior da Alemanha, Gerhard Schroeder, não estêve em Washington por causa de uma intenção norte-americana de reduzir suas fôrças na Alemanha. Com esta declaração, o Ministério do Exterior desmentiu notícia do "New York Times", de que os Estados Unidos haviam anulado seu plano de reduzir suas fôrças, depois das conversações com Schroeder.

Ouro

LONDRES — O volume das vendas de ouro russo à Europa do Oeste — em franco aumento desde várias semanas — provocou sensíveis variações nas cotações do metal no mercado londrino. Desde a última quarta-feira, cêrca de 40 toneladas de ouro russo foram vendidas na Europa Ocidental. O jornal "Times" atribuiu às vendas de ouro o valor de diversos milhões de dólares. Informa-se que os lingotes do precioso metal são vendidos em sua maioria em Paris.

Trigo

WASHINGTON — O govêrno norte-americano está estudando a possibilidade de vender trigo à União Soviética e deverá chegar a uma decisão a respeito, dentro de alguns dias.

Richard Phillips, chefe de Imprensa do Departamento de Estado, declarou que o assunto depende do Departamento de Comércio, que deverá decidir sôbre a concessão ou não das licenças de exportação aos comerciantes interessados, ao que se sabe, em fazer negócio com a União Soviética.

Prata

LONDRES — Os preços da prata parecem estabilizados nos atuais níveis da Bôlsa, com pequenos aumentos em face de vendas para entrega imediata. Os temores de que os Estados Unidos venham a fundir moedas para vender prata em lingotes na Bôlsa devem ter sido afastados pelas vendas do Departamento do Tesouro. A firma de corretores de prata de Samuel Montagu disse isto hoje em seu relatório mensal. Destacou que as vendas dos Estados Unidos se verificaram quando o preço da prata subiu para 129,3 centavos de dólar por onça e que as vendas dos Estados Unidos "pròvàvelmente aumentem regularmente" agora.

Dúvidas

BERLIM — Aumenta a cada instante a dúvida quanto à morte, na segunda guerra mundial, do ex-chefe da Gestapo hitlerista, Heinrich Himler. No túmulo aberto há dias em que devia conter seus despojos, encontraram ossos de três pessoas. A única cabeça encontrada deveria ter pertencido a um homem de trinta e cinco anos aproximadamente. Himler ao morrer, teria 45 anos.

"O sr. Simon Wiesenthal, autor do livro "Eu Cacei Eichmann" declarou que Eichmann havia declarado em suas memórias que Heinrich Himler se acha em algum lugar da Europa Oriental.

Globke

BONN — Junto com o chanceler Adenauer, abandonará a cena política de Bonn um homem cuja presença tem originado continuamente controvérsias: Hans Globke, secretário de Estado da chancelaria e íntimo colaborador de Adenauer. Durante todos êstes anos Globke foi alvo de cada vez mais violentos ataques públicos, por causa de suas atividades na época nazista, principalmente por ser o autor do comentário oficial às leis anti-judaicas de Nuremberg.

Chineses foram mortos porque queriam seguir para a Rússia

MOSCOU — O ex-general chinês Zanin Tayipov, que há três anos vive na Rússia, declarou ontem que autoridades da China Comunista empregaram metralhadoras contra um grupo que reclamava, no ano passado, autorização para deixar o país. Segundo o ex-militar, dezenas de pessoas foram mortas quando reclamavam, defronte ao quartel-general da província de Sinkiang, permissão para cruzar a fronteira da União Soviética.

Por outro lado, informou-se ontem em Londres que o Kremlin está fortalecendo sua fôrça fronteiriça, bem como suas fôrças navais no Extremo Oriente, visando impedir qualquer incidente e mostrar aos asiáticos que a União Soviética tem importantes fatores políticos em jôgo na região e material bélico necessário para defendê-los. (UPI-DC)

O presidente de Portugal em Angola

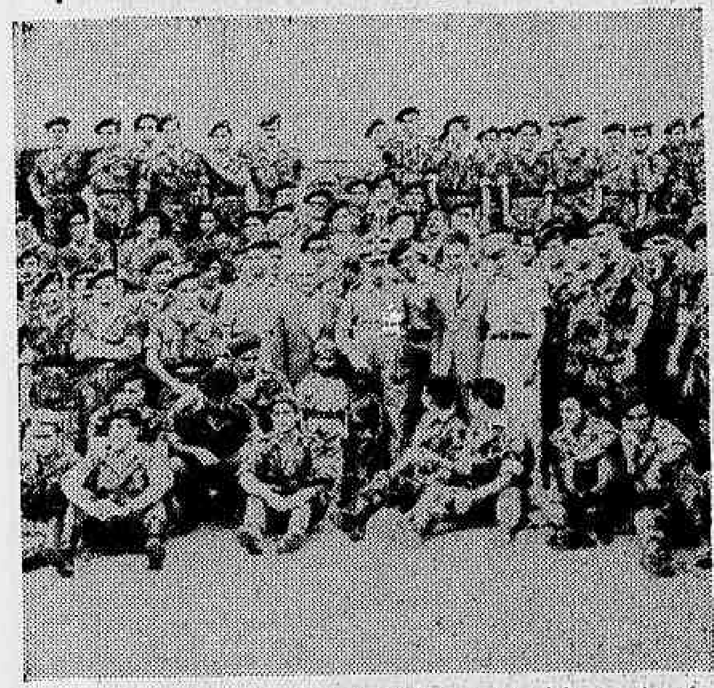

O almirante Américo Tomás realiza uma visita a Angola. Na foto, o presidente de Portugal, acompanhado do ministro de Ultramar e do governador de Angola, rodeado por oficiais das Fôrças Armadas, no acampamento de Quintexe.

Brasília movimentada: especulações, boatos e idéia de 'impeachment'

BRASILIA —

O pronunciamento dos três ministros militares, contra o governador Carlos Lacerda, e a resposta por êste firmada é hoje divulgada, haveriam de dominar os bastidores da política, suscitando uma série de interminável de especulações e rumores.

De São Paulo, por exemplo — note-se que de São Paulo, não da Guanabara — chegaram até Brasília boatos de que o governador carioca teria sido preso. A divulgação dessas intrigas esboça o quadro de burburinho que percorre o país de ponta a ponta.

"IMPEACHMENT"

Paralelamente a êsses acontecimentos, o deputado Olavo Costa dá prosseguimento às suas gestões vinculadas ao pretendido "um "impeachment" do presidente João Goulart. Afiança o representante pessedista mineiro mineiro que nada há de nôvo sôbre o assunto, estando tudo na estaca zero. Realmente, a idéia do sr. Olavo Costa não parece ter ganho qualquer profundidade, especialmente quando parte da premissa de que 'impeachment" não se anuncia com larga antecedência, mas se executa num abrir e fechar de olhos no entanto, seja já qual fôr a intenção do deputado de Juiz de Fora, o certo é que parece já ter elaborado o seu requerimento de "impeachment" contra o sr. João Goulart. Hoje, a tarde, na Câmara, nossa reportagem testemunhou convites que o sr. Olavo Costa formulou aos deputados Osmar Cunha (PSD Santa Catarina) e Jandui Carneiro (PSD-Paraíba) para que assinassem o "impeachment" por sinal, ambos se recusaram a fazê-lo.

EMENDA

Passou quase que despercebido o fato de que se extinguiu, hoje, a discussão da emenda constitucional do PTB, sôbre reforma agrária, cuja votação ocorrerá na próxima quinta-feira, às 21 horas falharam inteiramente, assim, os planos táticos da ala radical trabalhista, que esperava no decorrer da discussão da referida emenda, galvanizar todo o país. Achavam os radicais que os debates sôbre a emenda suscitariam até mesma uma crise política, em meio da qual acabaria por prevalecer uma proposição moderada, como a do senhor Plínio de Arruda Sampaio. Tantas foram as crises que se sucederam, nesse interregno, que o problema da reforma agrária passou a plano secundário.

ADIAMENTO

A convenção nacional do PSD já fixada oficialmente para 6 de dezembro vindouro, na Guanabara, não mais deverá ser efetuada naquela data, tudo indicando do que sòmente se efetive em 1964. Essa decisão, da alta cúpula pessedista, ainda não é conhecida senão pela própria cúpula do PSD. Classificada a atual conjuntura como inconveniente para uma Convenção, o Diretório Nacional está pretendendo reunir-se brevemente e, de maneira inesperada para os parlamentares, adiar o Congresso do Partido. Saliente-se que, até hoje, não se tomou qualquer providência relativa à convenção, quando se sabe que o PSD, pelo volume dos seus diretórios municipais e por exigências dos seus estatutos, carece de um período de três meses para preparar uma Convenção Nacional.

SENAI PREPARA EXPOSIÇÃO

A Escola de Artes Gráficas do SENAI vai inaugurar a 14 de dezembro vindouro, a sua II Exposição. Constará uma parte (didática) de trabalhos executados na Escola e outra com os enviados pela indústria. Em 1962, figuraram 98 firmas na mostra daquela entidade.

Frutuoso: nôvo depoimento para a comissão do IBAD

BRASILIA —

Comparecendo pela segunda vez perante a Comissão Parlamentar de Inquérito, que investiga as atividades do IBAD e IPES, o sr. Frutuoso Osório Filho, um dos diretores da entidade e da "Promotion" afirmou que Cr$ 349 milhões foram gastos na campanha política de alguns deputados federais e candidatos a postos eletivos. Êsse dinheiro foi empregado, em quase sua totalidade, em Estados do Nordeste.

O diretor-geral do IBAD — que apresentava-se reticente e contraditório — acrescentou que os recursos eram distribuídos aos candidatos, após uma seleção levada a efeito pelo colegiado do ADEP de cada Estado. As qualidades exigidas dos candidatos eram representadas pelo "alto grau de democracia de cada um e idoneidade moral."

DISTRIBUIÇÃO

Inquirido pelo deputado Pedro Aleixo (relator), o sr. Frutuoso Osório Filho confirmou haver distribuído grande quantidade de verbas nos Estados de Pernambuco, Ceará, Bahia e Sergipe. Nesses Estados — acentuou — foram realizadas eleições governamentais, enquanto na Paraíba, Alagoas e Rio Grade do Norte, face à realização de eleições legislativas, a quantidade de dinheiro distribuída não foi tão vultosa.

Instado a declinar o nome dos governadores que receberam face aos gastos com a campanha eleitoral, o sr. Frutuoso Filho recusou-se a fazê-lo, acentuando, no entanto, no entanto, que milhões de cruzeiros foram gastos com a propaganda eleitoral de importante "figura da política nacional", atualmente investido na governança de certa Unidade da Federação.

POSTOS ASSISTENCIAIS

Disse o sr. Frutuoso Filho que o IBAD mantém ainda, 17 postos assistenciais fixos, 20 postos volantes e 4 postos médicos em diferentes Estados do Nordeste. Realiza-se ali — lembrou — uma experiência em questões da reforma agrária, tendo gasto nessas atividades soma superior a Cr$ 120 milhões.

Acentuou que, embora sem precisar a quantidade, o IBAD adquiriu várias viaturas para a ADEP e para o uso pessoal dos organizadores das Campanhas eleitorais dos candidatos aos postos eletivos. Confirmou haver o sr. Antônio Leopoldino — um dos membros do IBAD — comprado um avião pela importância de Cr$ 6 milhões. O aparelho foi adquirido em uma firma especializada de Belo Horizonte, sendo devolvido, posteriormente, em virtude de não se prestar para as longas viagens através da Região Nordestina.

RECURSOS

Os recursos do IBAD no Nordeste — segundo o depoente — eram sacados contra o Banco Nacional de Minas Gerais, enquanto os da ADEP eram depositados no Banco Mineiro de Produção. Acrescentou, ainda, que os depósitos gerais do IBAD eram feitos na "Promotion" e no Banco do Canadá. A movimentação da cota era feita pelos srs. Ivan Hasslocher e Carlos Reis.

CONTRADIÇÃO

Esclareceu o sr. Frutoso Osório Filho que na qualidade de diretor-geral do IBAD e na ausência do sr. Ivan Hosslocher — que seguiu para a Europa passou a manipular com as verbas destinadas ao financiamento dos candidatos a postos eletivos, tendo recebido, inicialmente, Cr$ 50 milhões que foram depositados na conta da "Promotion". Acentuou que parte dessa importância foi depositada no Banco do Canadá na conta daquêle organismo internacional. O restante ficou em caixa para os gastos normais do IBAD.

Aparteado pelo deputado Pedro Aleixo — que disse estar êle caindo em uma séria de contradições — o sr. Frutuoso Filho afirmou categòricamente que "estava titubeando em virtude da suas atividades iniciais no IBAD serem as de orientação dos postos assistenciais e educacionais no Nordeste, e não, de movimentação das atividades financeiras da entidade".

SALÁRIOS

Falando sôbre os seus salários, o diretor-geral do IBAD disse que possui entre 40 a 45 por cento do capital da "Promotion", sendo o capital inicial da emprêsa Cr$ 5 milhões. Esclareceu que sua retirada mensal na entidade é de Cr$ 180 mil. O IBAD tem vários funcionários.

Marinha liberta rebeldes

Mais doze militares implicados nos acontecimentos em Brasília foram, ontem, postos em liberdade pela Marinha de Guerra.

O comandante Mauro Balloussier, encarregado do inquérito policial militar mandado instaurar para apurar a atuação do pessoal da Marinha no movimento, depois de tomar o depoimento dos militares detidos, a bordo do "Almirante Alexandrino", liberou os fuzileiros.

EM LIBERDADE

São os seguintes os soldados fuzileiros navais, postos em liberdade: José Elias de Barros, Valter Edson da Silva, Moacir Ferreira da Silva, José Araújo Dória, Onofre Ricino de Carvalho, Juvenal Ferreira de Oliveira, José Pedro Celestino, Manuel Mulice Neto, Geraldo Gonçalves de Lima, Valdomiro Ribeiro de Lima, Ebenezer Pereira da Silva e José Pereira da Silva.

Sargentos: Bolívia ainda estuda asilo

Não teve solução, ontem, o pedido de asilo feito à Embaixada da Bolívia pelos sargentos amotinados José Lauro Moreira e José Medeiros D'Oliveira.

O embaixador Renán Castrillo Justiniano informou ao DIARIO CARIOCA que continuava esperando resposta do telegrama que enviou, segunda-feira, ao presidente da Bolívia. Disse mais aquela autoridade que, por motivo da visita do marechal Tito ao seu país,, o que vem mantendo ocupado todo o tempo do chefe do Executivo boliviano, é provável que hoje ainda não se resolva o pedido de asilo.

Tanto os advogados dos sargentos Lauro e Medeiros D'Oliveira, quanto o próprio embaixador da Bolívia se negaram a relatar quais os entendimentos que tiveram com autoridades brasileiras. Os responsáveis pelos sargentos vêm se negando a informar, também, qual o verdadeiro paradeiro dos militares que lançaram o "manifesto-denúncia" à Nação e não negaram nem confirmaram a notícia de que os mesmos se acham hospedados na residência particular do embaixador, na Praia do Russel, 710.

Situação militar no país

O Gabinete do ministro da Guerra em nota distribuída, ontem, às 17 horas, à Imprensa, conforme comunicados dos comandantes do I, II, III e IV Exército e Comandos Militares da Amazônia e de Brasília, informa que a situação em todo o país é de calma, sendo que persiste a greve bancária atenuada. A situação em Manaus onde já haviam eclodido greves em outros setores, com previsões de que o movimento se alastrasse, tende a normalizar-se.

Benjamim reclamará elegebilidade

O deputado Benjamim Fará (PTB-GB) reclamará da Mesa da Câmara, amanhã, o andamento da emenda constitucional, de sua autoria, que da elegibilidade aos sargentos. O presidente da Comissão Especial que estuda a matéria, deputado Pais de Andrade, não convoca a comissão para a votação do parecer favorável, já elaborado pelo relator.

Constituinte só com novas eleições

O deputado Tancredo Neves, líder do govêrno na Câmara Federal, afirmou que não tem fundamento a notícia veiculada em alguns jornais de que o Congresso Nacional passaria a ter podêres constituintes.

O líder do govêrno esclareceu não haver recebido nenhuma missão nesse sentido do presidente da República, ressaltando mesmo que o Congresso Nacional só poderá readquirir os podêres constituintes depois que houver uma eleição com êste fim.

EMENDAS

Negando-se a adiantar como vem trabalhando para conseguir a aprovação das emendas constitucionais que permitirão a reforma agrária pretendida pelo presidente João Goulart, o deputado Tancredo Neves disse que já manteve contatos com os deputados Bocaiuva Cunha, líder do PTB, e Martins Rodrigues, líder do PSD, asseverando que os entedimentos vão de vento em pôpa.

Senado contra deputados: orçamento

Os senadores estão dispostos a aprovar o Orçamento do ano passado, caso os deputados insistam em não retirar as emendas apresentadas pela Comissão de Finanças que atingem à casa dos 400 bilhões de cruzeiros.

Fonte oficial do Paácio do Planalto informa que a maioria do Senado Federal já acertou prender durante todo o prazo legal a resposta de Orçamento apresentada pela Câmara dos Deputados, que, em virtude das diversas emendas apresentadas, chega a um trilhão e 300 bilhões de cruzeiros, que estão assim distribuídos:

400 bilhões referentes às emendas apresentadas pelos deputados;

600 bilhões relativos ao aumento salarial do funcionalismo da União;

288 bilhões relacionados com o deficit inicial apresentado pelo govêrno

Mazzilli assumiu a presidência: Câmara

BRASÍLIA —

Reassumindo a presidência, depois de sua viagem à Europa, onde, em Belgrado, presidiu a Conferência Interparlamentar, como presidente da União Interparlamentar, o sr. Ranieri Mazzilli recebeu da Câmara dos Deputados pela voz dos líderes de bancadas, uma verdadeira consagração pela sua atuação naquele Congresso Internacional, e os melhores votos de boas-vindas.

Ao assumir a presidência dos trabalhos, afirmou o sr. Ranieri Mazzilli compreender não só os seus deveres habituais, como também ter a consciência da hora grave que a Nação vive. Após acentuar a legitimidade do Poder Legislativo, declarou que "devemos afirmar categórica, serena e virilmente, as nossas qualidades positivas, a fim de que a Nação se entrose com o mundo livre". Concluiu o presidente Mazzilli reiterando a sua fé em que a Câmara alcance realizar as soluções indispensáveis ao bem-estar do nosso povo e a sua convicção de que é necessário trabalhar cada vez mais".

SAUDAÇÕES

Foi então o sr. Ranieri Mazzilli saudado pelo sr. Dirceu Cardoso (PSD-ES), que declarou: "V. Exa. é, sobretudo, a encarnação da Câmara dos Deputados"; pelo sr. Cunha Bueno (PSD-SP), que ressaltou a atuação do presidente Mazzilli no exterior e louvou a conduta do sr. Clóvis Mota no exercício da presidência. O sr. Adrião Bernardes (PST-SP) congratulou-se com o retôrno do presidente Ranieri Mazzilli e exaltou sua cultura, o seu valor moral e a sua experiência, tendo o sr. Adolfo de Oliveira, em nome da UDN, após enaltecer a atuação do sr. Clóvis Mota na direção dos trabalhos da Câmara, afirmado que a UDN, além de externar suas boas-vindas ao presidente da Câmara, afirmava sua disposição de colaborar para soluções que o Brasil espera do apêgo dos parlamentares à democracia. O deputado Rubens Paiva, em nome do PTB, traduziu as saudações do seu partido, reafirmando a sua confiança e sua solidariedade na direção dos trabalhos pelo presidente Mazzilli. O deputado Euclides Triches, em nome do PDC, observou que o presidente da Câmara se portou no conclave no Velho Mundo como se conduz na Câmara, de maneira altiva, capaz de encher a todos de orgulho. Expressando as saudações do PTN, o sr. Dias Meneses afirmou que todos se sentem jubilosos de ter na presidência dos trabalhos a presença do sr. Ranieri Mazzilli. Em nome do PSP, falou o sr. Stélio Maroja; pelo MTR, o sr. Dervile Alegreti; e, por fim, pelo PSD, o deputado Último de Carvalho, afirmando que o presidente Mazzilh nunca faltou ao povo brasileiro em nossa terra e soube dignificá-lo em outras plagas.

O presidente Mazzilli voltou a falar e, após agradecer a tôdas as referências encomiásticas, louvou o comportamento digno, altivo e patriótico do sr. Clóvis Mota à frente dos trabalhos da Câmara.

ALTERAÇAO NO TRÁFEGO DOS TRENS

Para permitir trabalhos de conservação na rêde aérea, os trens elétricos paradores que se destinam a D. Pedro II não farão paradas, amanhã, das 11 às 16 horas, nas estações de Todos os Santos e Mangueira. Pararão, entretanto, nas estações de Silva Freire, São Francisco Xavier, São Cristóvão e Lauro Müler.

J. DE FORA DÁ ALMÔÇO A SIQUEIRA

O engenheiro Hélio Siqueira Silveira, recém-nomeado para o cargo de diretor-geral do Departamento Nacional de Portos e Vias Navegáveis, foi homenageado sábado último em Juiz de Fora com um almôço promovido pela Faculdade de Engenharia, com apoio da Universidade daquela cidade mineira, onde é professor catedrático.

Agricultura defende as emendas

O ministro: Osvaldo Lima Filho (PTB-Pernambuco), titular da Agricultura, disse à reportagem, hoje, que manteve contato com o sr. Argemiro Figueiredo, presidente da Comissão de Finanças do Senado, preocupado com o noticiário de que o Senado vetaria as emendas que a Câmara incrustou no Orçamento da República, para 1964, a fim de evitar o deficit superior a um trilhão de cruzeiros. O senador Argemiro Figueiredo declarou ao ministro que o Senado é sensível às precariedades que atravancam as atividades do Ministério da Agricultura, não faltando aos senadores o desejo de auxiliarem substancialmente àquela pasta. Os assessôres da Agricultura irão ao Senado para defender as emendas deferidas pela Câmara àquele Ministério.

NERVOSO?

O calor do Rio o deixa irritado? Não hesite! Vá passar algum tempo na

Clínica de Repouso Sta. Helena

onde V. Sa. terá um ambiente familiar e tranqüilo, excelente passadio e acomodações confortáveis a baixo custo. Anote o endereço: RUA DOS EXPEDICIONARIOS n.º 144, BINGEN — PETRÓPOLIS

Informações com Da. Zélia ou com o médico residente, Dr. Abílio, pelo telefone: Petrópolis 4561

Direção técnica: Profs. Maurício de Medeiros, Eurico Sampaio e Paulo Hervê

CONGRESSO FEDERAL

• SENADO

"Não afirmei que devemos auxiliar o govêrno do sr. João Goulart, mesmo porque distingo a constituição do sr. João Goulart" — assim se declarou o sr. Aloísio de Carvalho (PL-BA) ao contestar nota publicada em "O Globo" de ontem, cujo texto dava conta de declarações suas de que "todos nós devemos, nesta hora, sustentar o presidente da República e a Constituição vigente".

Afirmou ainda que auxiliar o sr. João Goulart seria estimular as greves, a agitação, o que redundaria em cumplicidade com a intranqüilidade com que todo o país vive. Após fazer uma análise da atual situação financeira do Brasil, comparando-a com a do govêrno Jânio Quadros, o representante baiano afirmou que vem se desgastando no país o princípio de autoridade e qeu o sr. João Goulart deveria optar de vez por um regime político predominante, pondo fim, dessa forma, as agitações sociais.

ORDEM DO DIA

Por falta de número regimental, o Senado deixou ontem de votar as matérias constantes da Ordem do Dia, entre as quais se encontra projeto de autoria do sr. Bezerra Neto, que inclui no Plano Rodoviário Nacional a ligação Forte-Coimbra-Corumbá, no Estado de Mato Grosso.

CARTEIRA DE TRABALHO

O senador Vasconcelos Tôrres (PTB-RJ) encaminhou ontem à Mesa do Senado projeto dispondo sôbre alterações das carteiras profisionais fornecidas pelo Ministério do Trabalho aos trabalhadores sindicalizados. A proposição do representante fluminense visa completar os dados seguintes: filiação, idade, estado civil e número de formas para as quais o empregado haja prestado.

INTERVENÇÃO NA GUANABARA

A tarde de ontem circulavam em Brasília fortes rumôres de que haveria intervenção federal no Estado da Guanabara. A propósito da notícia, o líder da Maioria no Senado, sr Barros de Carvalho manteve contato telefônico com o ministro da Justiça, sr. Abelardo Jurema, que se encontra no Rio, o qual desmentiu a veracidade das informações.

RETIRADA DE EMENDAS

A Comissão de Finanças do Senado estará reunida hoje às 10 horas a fim de iniciar debates de sugestões que apresentou há dias, no sentido da retirada de tôdas as emendas oferecidas pela Câmara dos Deputados ao orçamento da União para 1964.

O sr. Auro Moura Andrade, presidente do Congresso Nacional, deverá dirigir demarches, com o que, se espera, cheguem a bom têrmo os entendimentos.

• CÂMARA

Realizou-se ontem mais uma sessão ordinária da Câmara dos Deputados, tendo falado no pequeno expediente, entre outros, os seguintes deputados:

Aliomar Baleeiro (UDN-GB, referindo-se à nota dos três ministros militares, transmitiu uma solidariedade ao governador Carlos Lacerda, e ao presidente da Seção da UDN, em seu Estado.

No Grande Expediente, usaram da palavra, os deputados: Oscar Correia (UDN-MG), que inicialmente considerou estar subvertida a ordem constitucional.

Logo após, o representante mineiro declarou que apresentaria três exemplos de invasão da competência do Poder Legislativo, pelo sr. presidente da República, e citou os seguintes decretos presidenciais: o que dispõe sôbre as atribuições do ministro extraordinário, para estudos e coordenação do comércio exterior, e nomeação do sr. Nei Galvão para êste cargo; o que disciplina a publicação de histórias em quadrinhos, a resolução n.º 9/63, que fixa remuneração para os cargos de chefe e de assessoreamento, do sr. João Pinheiro Neto.

Já não é apenas o sr. presidente da República que legisla, disse o deputado Oscar Correia, já também legisla, o sr. João Pinheiro Neto. E após analisar cada um dos fatos, por êle apontados, e criticar a administração do sr. João Goulart, o parlamentar udenista finalizou, afirmando: "Estamos dispostos a cumprir o nosso dever para com o povo brasileiro, a fim de impedir que S. Exa. use das nossas atribuições e estabeleça neste país, aquêle regime que atenta contra as garantias constitucionais.

Ernâni Sátiro (UDN-PB): Criticou a nota divulgada pelos ministros militares, condenando-a, pois, no seu entender, que o presidente da República se sentisse porventura atingido por declarações do governador Carlos Lacerda, o meio mais adequado para a resposta, seria através da própria Presidência da República, ou no plenário do Congresso Nacional.

Em seguida o representante paraibano analisou vários pontos dêsse documento, e afirmou que alguns países com os quais o Brasil mantem relações diplomáticas e comerciais, foram ofendidos quando chamados de republiquetas, por autoridades brasileiras.

O ponto que o parlamentar paraibano considerou mais grave, do pronunciamento, é o que afirma "que só estava faltando o estopim para o incêndio". Aqui está uma ameaça velada, daqueles que entendem que êste foi o fecho, e o estopim, para que seja provocado êsse incêndio, disse ainda o orador.

Após tecer outras considerações, sôbre o assunto, que o levou à tribuna, o sr. Ernâni Sátiro, finalizou asseverando que a ação preventiva e eficaz defesa da Nação, é agir contra os desordeiros, as greves ilegais, e não contra um governador, pràticamente indefeso.

Na Ordem-do-Dia foi aprovada matéria orçamentária.

Na qualidade de líder de partido, o deputado Bocaiúva Cunha (PTB-RJ), analisou os acontecimentos nacionais.

Após, ao assumir os trabalhos, o deputado Ranieri Mazzilli afirmou que estava ciente da gravidade do momento em que vive o Brasil. Dirigindo-se ao plenário, afirmou: "Trago a palavra que tem sido a constante de minha vida pública. Fé nos esforços desta Assembléia, que está trabalhando e que há de acelerar os seus trabalhos, para alcançarmos no menor prazo possível, o bem-estar de nosso povo, que está merecendo dias melhores".

Após o seu discurso, o sr. Ranieri Mazzilli, foi saudado por representantes da bancada de diversos Estados.

A seguir passou-se à votação do projeto de resolução n.º 3-A, falando no encaminhamento, o deputado Dias Meneses.

Procedidas as votações, foram encerradas as discussões de várias matérias, constantes da Ordem-do-Dia, usando da palavra o deputado Aliomar Baleeiro, discutindo o projeto que altera o artigo 870 do Código do Processo Civil.

O orador manifestou-se favorável à aprovação do projeto. Em explicação pessoal, na prorrogação da sessão, o deputado Arruda Câmara, contestou palavras do deputado Herbert Levi, a respeito do sr. Paulo de Tarso. Disse o sr. Arruda Câmara, que o sr. Paulo de Tarso é católico praticante, e que a sua conduta pode ser de um homem, talvez de idéias avançadas, mas que conciliam com as idéias da Igreja.

Às quartas-feiras, das 21,30 horas em diante,

"A CIDADE SE DIVERTE"

ouvindo as divertidas situações dêsse cartaz da

RÁDIO MAYRINK VEIGA

(Uma emissora da Rêde Piratininga)

sob o patrocínio de

"ORIENTE ROUPAS"

• DIARIO MILITAR

Quase alterada a verdade

Para os militares, o episódio das declarações injuriosas ao país, feitas pelo governador da Guanabara, valeu como a confirmação de que mais depressa se apanha um mentiroso que um côxo.

A história pode ser resumida. Por volta das 18 horas, chegou ao Palácio Guanabara a informação de que os ministros militares estavam redigindo uma nota repudiando o que o sr. Carlos Lacerda dissera ao correspondente do "Los Angeles Times". Imediatamente começou o corre-corre: chegou, com um aspecto de mosqueteiro fracassado de séculos anteriores, o deputado Armando Falcão, dizendo que só morto permitiria a intervenção federal no Estado; alguém, menos saltitante lembrou que seria melhor falar com o chefe petropolitano das rosas; o sr. Lopo Coelho também chegou às pressas, dizendo que havia esquecido a pasta, mas alguém lembrou que êle era secretário sem Pasta e que ficava até muito bem o esquecimento... A confusão era geral.

Finalmente surgiu a luminosa idéia, ao que se diz vinda do cel. Gustavo (EMELIRCE) Borges, que do esforço de pensar ficou com dôr de cabeça... E, às 18,45 horas, o assessor de Imprensa, Válter Cunto, mobilizava sua máquina para dizer que dentro de poucos minutos sairia um desmentido, colocando nos seus devidos têrmos a entrevista, que não tinha sido concedida exatamente como foi publicada.

Redação de lá, redação de cá, foi conseguido o contato com o sr. Carlos Lacerda. Talvez por reflexo condicionado, o governador sugeriu que alguém fôsse à "Associated Press" conseguir a fita gravadora, antes de soltar a nota desmentindo a entrevista. Quando o emissário chegou à agência noticiosa recebeu a informação de que a fita já havia sido cedida às autoridades federais. Nôvo corre-corre e novas instruções guerreiras do sr. Armando Falcão culminaram com uma resolução: uma comissão iria a Petrópolis entender-se com o sr. Carlos Lacerda.

Isso foi feito por volta das cinco horas da manhã de ontem, quando muitos dos repórteres do Guanabara já estavam dormindo na vigília cívica causada pelo governador. De lá surgiu, então, a resposta do sr. Lacerda, já tão amplamente divulgada.

Não tivesse o govêrno federal providenciado o recolhimento da prova antes do sr. Lacerda, a "verdade" hoje seria outra. Mas o ditado se confirmou: mais depressa se apanha um mentiroso que um côxo. Mesmo qe êle seja governador.

AS NOTÍCIAS

— O mal. Osvino Ferreira Alves alugou um apartamento em Pôrto Alegre, para onde se mudou no fim da semana passada. Tem dito a amigos que pretende vir ao Rio, mas por enquanto não tem data marcada. Para êle, as coisas vão bem melhor que esperava.

— O ten. cel. Donato Ferreira Machado não vai mesmo para o Conselho de Segurança Nacional. A Diretoria Geral do Pessoal já está aprontando sua remoção para o Quartel-General da 5.ª Região Militar.

— O gen. Assis Brasil, quase chefe da Casa Militar, jantou, ontem, à noite, na residência do almirante Pedro Paulo de Araújo Suzano, conversando longamente sôbre o momento nacional.

— Essa ocorreu no almôço oferecido à delegação do Colégio Interamericano de Defesa, que visitou o país: devido à presença dos chefes de Estado-Maior das três Armas, o brigadeiro Corrêa de Melo, ja um tanto eufórico, pediu ao almirante José Luís da Silva Júnior para que fôsse assinado, naquele momento, um protocolo sôbre a aviação embarcada.

— Não se soube, afinal, quem mandou prender, anteontem, os dirigentes da Associação dos Cabos e Fuzileiros Navais e interditar a sede da entidade. Fontes do gabinete do ministro da Marinha informam que foi o chefe do Estado-Maior da Armada. Fontes do EMA dizem que a responsabilidade do ato não cabe ao seu chefe.

— O professor José Roberto Teixeira Leite fará, amanhã, conferência no Clube Naval, abrindo a exposição itinerante que viajará com o "Custódio de Melo", no próximo cruzeiro dos guardas-marinha dêste ano.

— Deixou o Serviço de Relações Públicas do gabinete do ministro da Guerra o major Sebastião Nunes Cavasoni, que irá para a 5.ª Divisão do mesmo gabinete. Foi uma grande perda para a 1.ª Divisão do gabinete do gen. Jair Dantas Ribeiro.

— Foi nomeado chefe do Estado-Maior do IV Exército o general-de-brigada Isaac Nahon.

BERILO DANTAS

Diário Carioca — Rio de Janeiro, quarta-feira, 2 de outubro de 1963

O mau devedor

DO SEU Sítio do Rocio, na Serra de Petrópolis, o governador Carlos Lacerda fêz declarações a um vespertino carioca, numa tentativa de responder à nota dos três ministros militares relativa à impatriótica e difamatória entrevista por êle concedida ao "Los Angeles Times". Não respondeu nada, evidentemente, pela simplíssima razão de que não havia como responder. Teria então justificado ou explicado a sua lastimável atitude, lastimável até para os que com êle tripulam o mesmo barco? Igualmente não, por não comportar a mesma justificativa ou explicações, ao menos no que possa ser confessado.

Entre a repetição das habituais calúnias aos podêres constituídos e aos dirigentes das Fôrças Armadas, e a insinuação suspicaz de que pretendem elegê-lo uma "vítima", despontam alguns trechos que não fazem senão confirmar a verdadeira intenção da entrevista do sr. Lacerda que a nota governamental ferreteou com iniludível clareza. Trechos como êste, que pedimos aos nossos leitores licença para transcrever. "Considero a crise brasileira séria demais para que os responsáveis maiores ou menores se dêem ao luxo de fazer polêmica e guerrinhas de notas oficiais".

Que existe a crise, ninguém ignora. Que essa crise é exacerbada artificialmente, todo mundo sabe. Que ela é levada, distorcida, falsamente interpretada e mentirosamente transfigurada na sua natureza, à opinião pública de um país amigo, com a finalidade de comprometer essa amizade, o governador da Guanabara acaba de fazê-lo. Que a sua solução só pode ser encontrada num clima de paz e harmonia multilateral, e não em "guerrinhas", o govêrno tem demonstrado compreender e fazer entender aos perturbadores inconscientes e conscientes. Terá o sr. Carlos Lacerda outra solução em vista?

Nas suas declarações-resposta não elucida absolutamente nada do que pudesse sequer atenuar a gravidade do crime que cometeu, caracterizado na nota subscrita pelos chefes das nossas Fôrças Armadas como o estopim que faria explodir "a vasta campanha de agitação que está sendo conduzida para levar o país à desorientação e à desordem". Ao contrário, confessa com a trágica convicção de um possuído pelo mal da desagregação, que disse apenas "o mínimo". Êste "mínimo", que os seus auxiliares, no primeiro momento de estupefação, tentaram reduzir a "nada", num ensaio de desmentido que só não levaram adiante porque o precavido jornalista lhe recolhera as palavras injuriosas em gravação. E que dizem, segundo os que já tiveram o desprazer de ouví-las na íntegra, não o mínimo, mas o "máximo" de injúria e difamação contra a própria pátria.

Pelo fato de ser o sr. Carlos Lacerda o governador de um Estado, escolhido portanto por uma parcela do povo carioca, acreditamos que seria de sua obrigação um esclarecimento, embora com a precariedade natural que a sua criminosa atitude determina, àqueles que o elegeram e que, como brasileiros, não concordam com essa atitude. Devia-lhes uma satisfação que não foi atendida, evidentemente, ao tachar de "desculpas de mau pagador" a enérgica e indignada condenação que lhe foi feita pelos ministros militares. Sob pena de êle, sim, ser considerado pelos inadvertidos patriotas, que ainda o seguem pelas ruas, de "mau devedor".

Milagre

A POPULAÇÃO carioca recebeu, como legítima dádiva dos céus, a chuva miúda que ontem caiu sôbre à cidade e que, segundo as previsões otimistas do Serviço de Meteorologia, deverão prolongar-se, fracas mas constantes, ainda por algum tempo.

Na verdade, os crônicos problemas de fornecimento de água que se agravam na mesma escala em que o govêrno estadual divulga fartamente as atividades empregadas na sua solução, não registrarão qualquer melhoria com esta chuvinha rala. Nem esta conseguirá também resolver a questão das ruas sujas, esburacadas e mal-cheirosas. Seria necessária uma precipitação pluvial daquelas chamadas «de verão», a fim de que a limpeza voltasse aos logradores públicos. E alguma coisa saísse das torneiras já quase em desuso.

Têm, entretanto, os cariocas justa razão em considerar a tímida chuva atual como um ato da Providência. Água, na Guanabara, só como milagre.

Reação

O CAFÉ vem reagindo no mercado internacional. Já ontem, na bôlsa de Nova Iorque, a libra-pêso do Santos 4 estava sendo cotada a 38 centavos. Essa alta já significa para o Brasil um aumento de quase cem milhões de dólares na sua safra de divisas. Se chegar a 40, como todos estão seguros de que acontecerá, ou mesmo se atingir aos 50 centavos, conforme muitos esperam, teremos solucionado em magna parte a terrível crise cambial da atualidade. Serão algumas centenas de milhões de dólares que entrarão no Brasil sem grande aumento do volume exportado. E que a valorização natural da rubiácea, pondo têrmo à fase injusta e dramática dos preços vis, importará em sensível aumento da nossa colheita de moeda forte. Mais trezentos milhões de dólares produzidos pelo café representariam na economia interna do Brasil um impulso correspondente a investimentos de valor duas vêzes maior.

Aí estão algumas boas notícias para a nação, nesta época de pessimismo e de atitudes negativas por parte de maus brasileiros. Podemos, em curto prazo superar, com a ajuda do café, as presentes dificuldades cambiais do país.

"Impeachment?"

A GUANABARA já possui fôlhas especializadas na divulgação de boatos sôbre a articulação do impeachment do presidente João Goulart. Todo dia, invariàvelmente, aparece o nome de algum deputado discorrendo sôbre essa possibilidade, que lançaria o país na guerra civil.

Inevitàvelmente, as linhas seguintes são consagradas a um meio desmentido: o veto ou a pouca receptividade das lideranças, à recusa dos convidados para a «aventura»...

Os deputados envolvidos são, é claro, os mais retrógrados da Câmara. E além de retrógrados, irresponsáveis, pois se ocupam ùnicamente em jogar mais lenha na fogueira.

Como é possível sonhar em paz social, em desarmamento dos espíritos, com essas provocações diárias?

Quando as coisas se vão encaminhando para a normalidade, a guerra psicológica vai amainando é atirada uma bomba que agita o meio interno e abala o nosso crédito no exterior.

O objetivo e evitar que se estabeleça uma simples trégua.

Discens dixit...

MAURICIO DE MEDEIROS
(Da Academia Brasileira)

EXCLUSIVO PARA O DC

LONGE estamos, sem dúvida, dos ominosos tempos em que a autoridade do mestre era indiscutível. Aquilo que o mestre dizia não era passível de dúvida ou de discussão: «Magister dixit»!

E acabou-se. Essa era a sentença da filosofia escolástica medieval...

Mas o movimento de libertação que caracterizou a Renascença tornou obsoleta a sentença medieval e tudo quanto foi ficando do «Magister dixit», na vida universitária, foi o princípio da liberdade de cátedra. Sem mais aquela aútoridade indiscutível dos tempos anteriores, o mestre tinha a plena liberdade de expôr, a seu modo e com a orientação que entendesse, as suas idéias sôbre a disciplina, que lhe coubesse ensinar. Êsse é o princípio dominante.

Já é alguma coisa, tão importante para o clima de liberdade espiritual que contra isso investem os regimes totalitários. E então, os adeptos desses regimes, não se contentam com a supressão da liberdade de cátedra: procuram inverter o princípio da autoridade intelectual. Em vez do «magister dixit» dos tempos medievais, tentam estabelecer um «discens dixit», perturbador e revolucionário.

Vejá-se o que se vêm registrando na Universidade do Brasil.

Na Faculdade de Medicina são os discentes que fixam o número de matriculandos no 1.º ano do curso, opondo-se à admissão dos excedentes aprovados no exame vestibular, a despeito da recomendação do presidente da República, do ministro da Educação e de decisão da Justiça em mandado de segurança!...

Ainda nessa Faculdade são os discentes que querem impor ao catedrático de Patologia Geral a maneira de apurar seu aproveitamento, substituindo a prova parcial escrita por notas de estágio.

Na Faculdade de Filosofia é àquela incrível desordem em que uma ridícula minoria de discentes decreta greve, impede pela fôrça a entrada de colegas para as aulas e tenta agredir fisìcamente um mestre da altura moral de Sobral Pinto.

Tudo isso por que?

Porque essa minoria quer que a Congregação substitua a lista tríplice que legalmente elaborou para nomeação do diretor do período sucessivo ao atual...

Todos êsses fatos mostram que se procura substituir o «magister dixit» por um «discens dixit» de feição comunista...

Sem dúvida, cabe aos discentes uma parte importante nas deliberações que regulam a vida do instituto de ensino que freqüentam. Para isso dá-se-lhes representação na Congregação. Esta, a rigor, pode ser ampliada, de modo a ser feita por um delegado de cada ano do curso. Mas o que se não pode fazer é inverter as posições e sejam os estudantes que passem a mandar para que os professôres obedeçam.

É, entretanto, para essa situação que as autoridades do ensino estão encaminhando a Faculdade de Filosofia, tudo porque a Congregação indicou em primeiro lugar, por expressiva maioria, para sua recondução como diretor o professor Eremildo Viana, o mais eficiente e dedicado diretor de quantos àquela Faculdade tem tido

Se o bom-senso e a ânsia de liberdade espiritual extinguiram a sentença obsoleta do «Magister dixit», não a substituâmos pela anarquia de um «discens dixit»...

Atrocidades do regime de Mao

WASHINGTON — A imprensa soviética publica esta semana uma série de notícias e comentários sôbre a existência de campos de concentração na China Comunista, ao mesmo tempo que continua dando destaque às notícias sôbre um êxodo em massa de chineses que vão buscar asilo na URSS.

Este noticiário, mais um aspecto da disputa sino-soviática pela liderança do mundo comunista, vem assumindo características de uma permanente campanha da imprensa russa visando a desacreditar o govêrno de Pequim e provar que o regime estabelecido na China não é conveniente para o povo chinês.

Fatos sôbre desavença entre a URSS e a China, datados de anos atrás e que até agora não haviam sido divulgados estão sendo revividos nos comentários dos jornais russos. Estes citam, por exemplo, que há anos Moscou vem se preocupando com o descontentamento popular na província de Sinkiang contra o govêrno central chinês e com as medidas tomadas por Pequim para abafar tais reclamos. Moscou insiste em que os comunistas chineses estabeceram "campos correcionais de trabalhos forçados" para onde estão sendo enviados milhares de pessoas.

Uma das mais recentes críticas russas contra o govêrno chinês aparece na edição da "Gazeta Literária", da semana passada, órgão oficial do Sindicato dos Jornalistas e Escritores Soviéticos, que publica uma entrevista de um poeta da província chinesa de Kasakh sôbre suas experiências em um campo de concentração da China, para onde fôra levado em 1958.

O campo em questão estaria localizado no deserto de Turfane, a cêrca de 600 quilômetros da fronteira soviética, de acôrdo com o testemunho do poeta Tishkanbeyev, que era vice-presidente do Sindicato dos Escritores Comunistas de Urumchi, capital do Sinkiang. Conforme suas palavras, centenas de prisioneiros que se encontravam no campo eram obrigados a trabalhar da manhã à noite fazendo escavações no deserto, ainda que êsse trabalho não tivesse nenhum outro objetivo prático a não ser a punição e a tortura física dos condenados.

Tishkanbayev em suas declarações diz que foi enviado ao campo de concentração por ter-se recusado a apoiar a determinação chinesa de proibir a execução pública de músicas folclóricas do Sinkiang. O poeta e outros intelectuais daquela província se opuseram à política chinesa de liquidar os costumes locais e foram punidos.

Também foi publicado na URSS esta semana um despacho da agência Tass, proveniente de Alma-Ata, apresentando o sumário de um artigo do jornal "Leninskaya Smena" sôbre as torturas que o antigo secretário da Organização da Juventude Comunista do Sinkiang, Asir Vakidov, sofreu em um campo de concentração chinês por ter criticado os métodos empregados pelo govêrno de Pequim naquela província para extinguir as raízes da cultura local

Vakhidov, de acôrdo com o jornal de Alma-Ata, foi prêso em 1960, na ocasião em que todos os filmes e livros soviéticos foram proibidos naquela província por determinação de Pequim.

Também estão sendo publicadas freqüentemente em jornais russos notícias sôbre caçadas humanas que os guardas fronteiriços chineses fazem nos que tentam buscar asilo na URSS. Em 1962, conforme um dêstes relatos, dezenas de famílias que procuravam atravessar a fronteira soviética em busca de asilo foram exterminadas. Os soviéticos mostram-se tão interessados em levar ao conhecimento do público tais fatos, que enviaram um correspondente especial, O. Matskevich, para a zona da fronteira, a fim de enviar despachos sôbre os fatos ali ocorridos para os jornais da URSS

Um artigo dêste jornalista, intitulado "Fronteira Sino-Soviética", qualifica os refugiados como "representantes das minorias nacionais". Diz o correspondente que os exilados apresentam-se "famintos, vestidos com farrapos e assustados, pois caminham dias e noites seguidos de perto pelos guardas fronteiriços chineses que os aniquilam como animais de caça."

Carta do Leitor

Ubatuba, ex-Iperoig, celebra 400 anos de paz: tamoios

NO mês que passou — escreve de Taubaté o leitor Frederico Alcântara — realizaram-se, em Uberaba, belíssima cidade do litoral paulista, os festejos do IV Centenário da Paz de Iperoig.

— Muitos brasileiros — informa o referido leitor — por um lapso do magistério nacional, parecem ignorar a importância capital que teve no futuro do país o episódio, ocorrido quando o Brasil ainda engatinhava.

AMEAÇA À AMÉRICA PORTUGUÊSA

— «Em meados do Século XVI, por volta de 1555, era muito grave a posição da América Portuguêsa, ameaçada sèriamente pelos entrelopos e corsários franceses. Seu rei, dom Francisco I, muito pitorescamente dizia, no início do Quinhentos, desconhecer a cláusula de Adão, que havia repartido entre Portugal e Espanha as terras descobertas; e, assim, dentro desta filosofia as naus francesas, poderosamente artilhadas, tinham livre trânsito em plagas sul-americanas. Comerciando com pau brasil, bugios, araras, quatis e outros animais nativos da Terra de Vera Cruz e levando ainda para a França inúmeros nativos, a ponto de Henrique IV, ao fazer uma entrada triunfal no pôrto de Dieppe, ser homenageado, em 1551, por algumas centenas de legítimos selvagens do Brasil, os gauleses iam firmando pé definitivamente dêste lado do Atlântico.»

— «Assim — prossegue o sr. Frederico Machado — por volta de 1563, os remanescentes da França Antartica, de Villegaignon, tiveram uma idéia genial para liquidar a colonização portuguêsa; confederar todos os tamoios inimigos dos lusos e municiá-los à européia, lançando estas aguerridas tribos contra Piratininga, a futura metrópole paulistana, hoje a cidade que mais cresce no mundo.

Foi então que aconteceu o impossível: dois frágeis homens, Nóbrega e Anchieta, dois jesuítas, resolveram arriscar a vida, na fé de Deus, e tentar a última cartada, salvando o futuro da colonização portuguêsa sèriamente ameaçada. O adjetivo, pois, era quebrar a união entre as tribos do litoral paulista e do litoral guanabarino.

Iperoig era o quartel general dos confederados, cujo nome agora é Ubatuba. Para lá foram ter os dois heróis que sofreram tôda sorte de perigos de vida, conseguindo, afinal, o impossível, depois de operar prodígios de habilidade política, além de muita ajuda divina: quebrar a espinha dorsal da aliança entre franceses e tamoios, em 14-9-1563.»

Pergunta o leitor de Taubaté, São Paulo:

— «Que acontece quando uma criança de meses cai da cama? Morte certa ou saúde comprometida para o resto da existência» — responde o próprio.

— «Assim, também à ação de Anchieta e Nóbrega, evitando um colapso da colonização portuguêsa nos primeiros momentos de vida da futura nação brasileira, evitou o enraizamento definitivo da colonização francesa e a implantação da religião reformada, pois se os inimigos do Brasil se entocassem em nossas plagas, hoje não existiria um Brasil com 8 e meio milhões de quilômetros quadrados, unidade de língua e de religião. Seríamos, talvez, uma constelação de republiquetas sem expressão política e econômica, autênticas «republics banana» como muitas por aí» — finaliza o leitor.

S. A. DIARIO CARIOCA

Fundado em 17 de julho de 1928

Propriedade da S.A. DIARIO CARIOCA

Sede: Av. Rio Branco, 25 — Sobreloja

Diretor-Presidente: DANTON JOBIM

Diretor-Tesoureiro: ULYSSES MARINHO

Diretor-Comercial: ZÉLIO VALVERDE

Presidência	43-6465
Gerência	43-3014
Secretaria	43-5539
Chefia de Redação	43-5574
Chefia de Informações	43-3930
Administração	23-4437 e 23-4643
Publicidade	23-3939
Revisão	23-4472
Esporte	23-4472
Polícia	23-3239 e 23-5032
Circulação	23-3662
Oficinas	43-5609

Brasília: Redação do DC-BRASILIA — Av. W-3 — Quadra 8 — Sobreloja — Plano-Pilôto — Tels.: 2-1833 - 2-1838 2-0760 e 2-6077

São Paulo: Barão de Paranapiacaba, 61 — 4.º andar — Grupo 24 — Telefones: 32-5841 e 35-6286

Belo Horizonte: Av. Afonso Pena, 774 — 3.º andar — Salas 303-310 — Telefone: 4-8844

Niterói: Av. Amaral Peixoto, 60 — Sala 611 — Telefones: 2-7893 e 2-2844

Pôrto Alegre: Rua Vig. José Inácio, 368 — 14.º andar — Conj. 1404

ASSINATURAS:

Semestral	Cr$	2 200,00
Anual	Cr$	4 000,00
(Outros países)		
Semestral	Cr$	4 000,00
Preço do exemplar:		
Dias úteis	Cr$	20,00
Domingos	Cr$	30,00

O que se diz...

...QUE o costureiro Denner fêz constar do contrato para exibição de seus modelos na Hípica a proibição da entrada de fotógrafo nas dependências daquela sociedade...

•

...QUE nas bancas de jornais da Guanabara foram colocados cartazes com êstes dizeres: "é proibido discutir perto da banca"...

•

...QUE a família real da Arábia Saudita adquiriu por cinco milhões de dólares 1.700 escravos, que foram libertados na forma de sua recente "Lei Áurea"...

•

...QUE é possível venha a ter o Rio em 1964 mais uma televisão: a TV-Nacional, com aquipamento japonês...

•

...QUE o professor Evaristo de Morais Filho está promovendo a organização de um colóquio latino-americano de relações internacionais em homenagem ao saudoso professor Lineu Albuquerque Melo...

•

...QUE no último sábado de cada mês se reúnem na residência do professor Roberto Lira os seus ex-alunos da Faculdade de Direito do Catete...

•

...QUE o agricultor George E. Smith descobriu que a música contribui para o mais rápido desenvolvimento e maior produção dos vegetais...

•

...QUE ouvindo música ininterruptamente as plantas crescem 20% mais depressa e produzem safras 45% maiores...

Visão da Etiópia (II)

JEAN LACOUTURE

EXCLUSIVO PARA O DC

ADDIS-ABEBA — À entrada do "Africa Hall", onde se desenrolaram os trabalhos da conferência Pan-africana, um gigantesco vitral chama a atenção. Nêle vê-se o colonialismo, com a fisionomia esverdeada e as garras partidas, abatido por vários adversários. Entre êstes, a liberdade, que se apresenta com a barba curta, a fronte alta e o olhar ardente de um personagem bastante conhecido dos etíopes. Pois o seu imperador simboliza a emancipação da África e não se encontrarão muitos, além de Hailé Selassié, para simbolizá-la, tanto é reconhecido e admirado o papel histórico do soberano... Mas, a escolha do senhor absoluto do império para personificar a liberdade suscita alguns sorrisos entre aquêles que sonham com uma outra forma de govêrno, os chamados, convencionalmente de intelectuais.

Os que se aproximam de Hailé Selassié e se põe a par, através dêle, dos seus projetos para o futuro, asseguram que êle não é um inimigo de tôda a evolução e que prepara uma mudança completa das estruturas do império, de acôrdo com uma Constituição promulgada em 1931 e mantida, no entanto, até aqui, na situação de objetivo eventual. A notável inteligência que emana dêsse personagem ímpar e a maliciosa sensibilidade que brilha em seu olhar suave fazem crer, de fato, numa verdadeira lucidez política. E pensam mal os que imaginam o velho imperador — do qual as contingências da história, bem como a coragem, fizeram um símbolo do antifascismo — acabar os seus dias sob os riscos de representar um tirano atordoado pela ingratidão de seu povo.

Certamente, o enorme sucesso de prestígio que a conferência pan-africana e a assinatura de um documento, conforme os seus pontos de vista, vieram lhe trazer podem estimulá-lo a negligenciar os problemas internos e a contar com o renome externo para consolidar seu poder. Já houve casos, em outras nações, em que uma diplomacia progressista serviu de álibi a um endurecimento institucional.

UM POUCO DE ADVERTÊNCIA

Mas Hailé Selassié não é sòmente um chefe de Estado forjado por quase meio século de poder — como regente, a partir de 1916, e como imperador desde 1930 — e por famosas provações, pois é, também, um soberano advertido, recentemente, dos perigos de um conservadorismo demasiado seguro de si. Ainda não se esqueceu o golpe de estado de 1960, a breve e sangrenta aventura de alguns oficiais superiores da guarda imperial tomando o poder, durante uma viagem do imperador ao Brasil, e colocando, à sua frente, o príncipe herdeiro Asfa Wassen — mais refém, aliás, do que cúmplice. O caso, como se sabe, apressou o retôrno do soberano e suficiente para restaurar tôdas as lealdades, embora não a tempo de evitar que um dos rebeldes, o chefe do estado-maior da guarda, abatesse, com suas próprias mãos, dezoito ministros e eminências do palácio, que os conjurados haviam capturado. Sôbre a repressão, as indicações variam, frontalmente, uns falando de uma caçada terrível aos implicados até na províncias mais distantes, os outros sustentando que, ùnicamene, o general assassino foi enforcado.

As origens da aventura permanecem bastante obscuras, constituindo-se o fato de o irmão do chefe do estado-maior — o provável instigador da conspiração — ter sido um leitor de Lenine, numa explicação que pode ser considerada um pouco sumária. O certo é que os textos procedentes dos conjurados pleiteavam uma liberalização do poder e que o caso serviu de advertência ao velho soberano, que pôde, por sua vez, medir a amplitude do seu prestígio e os riscos do imobilismo. Desde então, em todo o caso, pôde-se observar nêle um maior cuidado de desconcentrar o poder, de repartir as responsabilidades, de consultar os seus conselheiros, e o primeiro-ministro, Aklilou, parece menos estritamente confinado às tarefas de execução. Não é, ainda, a democracia, mas, também, não é mais, completamente, a autocracia.

A democracia? Quaisquer que sejam os murmúrios nos meios estudantis, não existem muitos jovens etíopes, segundo parece, que a desejam obter, imediatamente, em troca da renúncia ao trono do velho imperador. De fato, são muitos os conscientes das qualidades atualmente insubstituíveis do soberano, sem as quais não teria sido assegurado, definitivamente, a unidade nacional. Pois a Etiópia é — em tôrno do baluarte "Ahmara", do qual o lago Tana é o centro e Addis-Abeba o limite meridional — um mosaico espantosamente complicado de tribos, onde cristãos, muçulmanos e animistas se confundem, uma mistura de "tigréens" (povo que habita, principalmente, a região de Tigré), afares, somalis, galas e "aroussis". Tal como naquele outro império, o áustro-húngaro, um imperador falharia, e, mais que o outro, aquêle que testemunhara a história do primeiro há 47 anos atrás.

GRAÇAS AO PIOLHO...

Mas, mesmo aquêles que, desejando um regime de outra natureza, estão de acôrdo com o papel de unificador e continuador de Menelik, sustentam que seu reinado seria mais benéfico se os limites do poder absoluto fôssem diferentes dos que impõe um regime feudal "ahmara" e gaia extremamente voraz e um claro cristão que, sobretudo depois que se emancipou da tutela do patriarca copta do Egito, tende a arvorar-se em mentor do império. Certamente, os sacerdotes etíopes deram prova de muito patriotismo à época da invasão mussoliniana — o Duce, como se sabe, pretendia se apoiar no islamismo — e um "abouna" de pedra transformado em estátua numa praça de Addis-Abeba, ao lado de uma metralhadora, perpetua essa lembrança. Mas tais serviços não fazem esquecer que a posse de um imenso domínio territorial pela Igreja nacional contribui para coagular o estatuto da terra e para reprimir a evolução agrária.

Fala-se, freqüentemente, da miséria, aqui como nos países vizinhos. Nem mesmo no Egito, entretanto, a fome ameaça com a sua espada de Dâmocles de uma maneira tão trágica como na Ásia. No vale do Nilo sobrevive-se graças às favas e às cebolas. Aqui, graças ao piolho... De fato, faz-se, um pouco em tôda parte, a colheita de uma planta chamada "tef" e que os manuais especializados batisam de "piolho da Abissínia". E' uma espécie de milho de grãos minúsculos, quase impalpáveis, do qual se faz um pão pardacento, mole, poroso e um pouco azêdo que — segundo se diz — serve de alimento básico aos etíopes. Em todo caso, é melhor do que a mandioca — salvo se o que nos foi servido no palácio tenha sido de excepcional qualidade.

OS COBIÇOSOS VIZINHOS

A desagregação interna, a miséria campesina e a impaciência das jovens elites não são os únicos perigos que Hailé Selassié tem que enfrentar. A Etiópia possui, também, vizinhos mal intencionados a seu respeito. A conferência de Addis-Abeba tinha sido um modêlo de correção, pelo menos em tudo que se refere às relações entre os seus membros, até quando, em 24 de maio, o presidente da República da Somália subiu à tribuna para acusar, sem mais circunlóquios, a Etiópia de manter, injustamente, sob o seu domínio mais de um milhão de somalis, após ter participado, ao lado daquele país, do desalento de dominações estrangeiras. Quem não viu o imperador Hailé Selassié durante aquêle terrível discurso acusatório, inflexível num furor indizível e calado, não viu, jamais, um homem disposto a revidar golpe por golpe, assim que o permitissem as regras do jôgo violadas pelo seu adversário. Quem tem razão, no que se refere a êsse contestado de Ogaden? A maioria dos observadores do Leste africano estão de acôrdo em que a tendência das populações muçulmanas das margens orientais da Etiópia — afares e somalis — faz com que êles se voltem na direção de Mogadiscio, de preferência à Addis-Abeba.

Mas, o supor mesmo que o imperador seja induzido a conceder o direito à autodeterminação a essa fração dos seus súditos, alguns dos seus vizinhos que fazem frente a reivindicações da mesma natureza que as somalis, as reterão de bom gôsto — menos as autoridades de Djibuti do que o nôvo govêrno de Kênia, bastante agastado com o estatuto especial concedido pelas autoridades britânicas, antes da independência, aos muçulmanos do distrito da fronteira norte e bem pouco desejosos de ver evoluir para a separação êsse começo de autonomia.

Entretanto, essa comunidade de interêsses comuns com os seus novos e poderosos vizinhos não protege, completamente, o império de acidentes fronteiriços com os somalis. A linha ferroviária de Djubuti é mantida em segurança, porém, o leste do Harrar — onde até já se perdeu a lembrança de Rimbaud — e a zona de Neghelli são pouco recomendados aos viajantes.

O ESCUDO AFRICANO

Tribalismo, pobreza e vizinhança incômoda: Hailé Selassié não conta com mais do que uma arte política herdada duma longa dinastia de rainhas, príncipes e imperadores e com uma experiência adquirida em meio século de poder e de conflitos para fazer frente a tantos perigos. Essa arte e essa experiência tornaram possível que êle se apoderasse, no auge de uma batalha, de um forte escudo: a África.

Não se poderia contestar que a Etiópia é africana. Mas essa realidade geográfica não era, até há pouco tempo, uma evidência política. Mais do que ao continente negro, esta fração da África era ligada ao mundo do Mar Vermelho e estava voltada para a Arábia e Ásia tanto, senão mais, do que para o Nilo e lago Vitória. Situação ambígua, da qual o velho imperador mediu a incerteza e donde quis sair, realizando, ousadamente, sua escolha pela integração à África, com os seus riscos, suas misérias e suas esperanças. Esta adesão ao destino africano assumiu um tom solene com a conferência que fêz de Addis-Abeba a capital do continente, sede dos dois movimentos de libertação e de ajustamento.

Assim agindo, o soberano sabe que responde, de qualquer modo, à expectativa da juventude e dos intelectuais da Etiópia. Aos que reclamam por mais liberdade, êle replica com o tema principal da libertação africana. O rodeio pode ser complicado Mas todos sabem que a liberdade de cada um é inseparável, a longo prazo, da liberdade do continente.

IBC anuncia preço de amparo ao café geado

Proporcionando à lavoura o direito de retenção de uma parte dos cafés produzidos na safra atual, a fim de suprir as faltas ocasionadas em virtude do pequeno volume previsto para a safra 64-65, o nôvo esquema de preços sugerido pelo Instituto Brasileiro do Café veio atender às necessidades dos cafeicultores cujas lavouras de São Paulo e Paraná foram atingidas com as geadas.

Essa informação foi divulgada, ontem, pelo próprio Instituto e acrescenta que o esquema reformulou os preços da safra 63-64, aumentando-os e fazendo incidir êsse aumento sôbre os preços de garantia de compra do interior. Foram estabelecidas normas para a venda dos estoques da autarquia, no intuito de limitá-los em volume, e adotados critérios quanto ao atendimento proporcional dos portos e exportadores.

AO LAVRADOR

Os aumentos incidiram nos preços de garantia de compra no interior estabelecendo-se um sistema de escalonamento pelo qual a lavoura poderá também reter parte da safra atual, aproveitando as faltas já referidas. Dessa forma, o lavrador terá possibilidade de obter na safra seguinte um melhor preço em conseqüência da tendência do aumento das cotações resultantes da quebra de produção.

Simpósio revela o dramático atraso econômico: A. Latina

Mais de 70 milhões de analfabetos; 14 milhões de famílias sem vida própria 80% de pequenos agricultores sem terras próprias para trabalhar; uma entrada *per capita* anual inferior aos 15 dólares das vinte Repúblicas Americanas; mais de 8 milhões de crianças sem escola por carência de mestres e mais de 20 milhões de famílias padecendo dos horrores da fome, sem roupas e a miséria social por falta de empregos remunerados formam o grande problema da América Latina — disse, ontem, em sua exposição, o sr. José Salina Abril, da 1ª Subsecretaria da OEA, para assuntos Culturais e Científicos, na segunda sessão do I Simpósio de Jornalistas Econômicos que se realiza no Hotel Glória.

Depois de apresentar antecedentes históricos da Carta de Punta del Este, o orador afirmou que o problema é também de incapacidade para interpretar e resolver, com consciência a ordem de prioridade, as necessidades fundamentais. Na sua opinião, a América Latina carece de líderes com uma preparação adequada para entender, mediante análises sereno — objetivos — imparcial e sincero, a grande necessidade dos problemas vigentes e atacar suas soluções, com medidas realistas.

ESFÔRÇO PRÓPRIO

"Creio que existe uma imagem errada da Aliança — disse o sr. José Salina e a sua correção pelos povos latinos talvez seja pouco demorada antes que êles a apoiam."

"O programa não é — prosseguiu — apenas a distribuição de dólares, mas sim o esfôrço comum de todos os países latinos que devem corrigir seus próprios erros sem pedir ajuda aos vizinhos. Argumenta-se com razão que a Aliança é um compromisso entre governos, mas isto não exclui a necessidade do esfôrço próprio. Não é justo exigir que em apenas 2 anos de existência esta entidade realize uma total transformação social-econômica de um Continente tão grande quanto o nosso. E' ingênuo acreditar que até mesmo em duas décadas tal processo seja concluído.

FRACASSOS ANTERIORES

Prossegue o orador: "Há muitos anos as tentativas de sanar as economias através de ajudas bilaterais falharam. As instruções financeira, criadas pelas Nações Unidas, Banco Mundial e Fundo Monetário, tão pouco conseguiram reduzir os vícios mais fundamentais. O resultado sempre foi o aumento das tensões sociais em todo o grupo latino".

"A consciência dêsses fatos — afirmou o sr. José Salina — criou a Aliança Para o Progresso. Até o presente momento pode-se assegurar que não foi pleiteado ainda uma outra política que venha substituir, satisfatòriamente, a Aliança.

Numa outra parte de sua oração, o sr. José Salina disse: "No programa existem importantes características fundamentais. Em primeiro lugar ela não é uma emprêsa destinada a substituir os próprios latino-americanos. Sua meta seria a de dar aos povos os resultados ainda mais perfeitos do que a revolução mexicana, incluindo em sua meta a integração centro-americana e a materialização da Zona de Livre Comércio.

PLANO DE DESENVOLVIMENTO

O grande plano de esfôrço de desenvolvimento da Aliança, esta baseado na preparação, em cada país, de um programa econômico próprio destinado a canalizar seus recursos internos. Êste aspecto é fundamental porque permite que os recursos externos sejam liberados para o financiamento dos projetos específicos e indispensáveis à economia latina.

Referindo às previsões da futura economia latina disse o representante da OEA: "Para a América Latina só resta um caminho: não perder esperanças em que todos os problemas têm solução. O necessário para garantir o sucesso é que o Estado adote seu papel de coordenador da economia e conte com a colaboração de todos os setores capitalistas e trabalhistas, na formação de uma metodologia de planificação.

OS US$ DO BID

Cento e quartorze milhões de dólares estão sendo destinados, no momento, pelo Banco Interamericano do do Desenvolvimento, para a realização de projetos econômicos e sociais no Brasil, notadamente na região Nordeste — esta revelação foi feita, ontem, pelo sr. Alfonso Grades, do BID, segundo expositor da sessão, também de ontem do Simpósio de Jornalistas Econômicos, em realização no Hotel Glória.

Disse mais o sr. Alfonso Grades, em sua longa exposição ao plenário, que 394 milhões de dólares adicionais estão sendo empregados pelo BID para financiamento de projetos e execução de programas em cêrca de vinte países, que, anteriormente, não recebiam a ajuda do órgão.

ALIANÇA

Abordando a associação do BID com a Aliança para o Progresso, explicou o sr. Alfonso Grades que o banco é anterior ao programa, ocorrendo, no entanto, fato de todos os seus participantes serem signatários da Carta de Punta del Este.

— Apesar de autônomo — acrescentou — o BID é considerado órgão do programa Aliança para o Progresso, sendo mesmo seu mais importante órgão no setor financeiro. BID e Aliança têm a mesma finalidade, segundo o expositor: buscar maior desenvolvimento econômico-social.

Ressalvou, porém, que a ajuda do BID, como da Aliança, necessita de medidas internas que possibilitem maior proveito para os países beneficiados, acentuando a necessidade de reformas internas, ajuda externa e incremento às importações.

AJUDA

A ajuda de BID até 30 de junho último alcançou a soma de 758 milhões de dólares, representando auxílio financeiro para obras sociais e econômicas num montante de 1.8?? milhões de dólares, pois o órgão arca sòmente com 41% dos investimentos, cabendo o restante aos países membros, sob forma de contribuição, concluiu o sr. Alfonso Grades.

Em exposição igualmente feita ontem no plenário do I Simpósio de Redatores e Jornalistas Econômicos do Hemisfério Ocidental e Europa, um economista do Banco Nacional de Desenvolvimento Econômico repeliu a condenação à inflação na América Latina, declarando que o problema não é criado exclusivamente por desmandos na política monetária financeira, mas principalmente pela ausência de uma ajuda externa mais eficiente.

Substituindo o presidente do BNDE, o representante do Banco fêz uma rápida análise dos principais problemas que afetam as estruturas econômicas dos países latino-americanos, destacando a substancial ausência de capital nacional e estrangeiro, a predominância da produção primária sôbre a industrial e a vigência de uma estrutura bancária ultrapassada.

PROBLEMAS

Explicou as conseqüências da predominância do setor primário que, entre outras coisas, não consegue absorver a mão-de-obra, obrigando a esta a demanda para o setor industrial, para qual não está tècnicamente preparada. Ainda no campo da agricultura, criticou a existência de latifúndios improdutivos e minifúndios onerosos, a falta de diversificação da produção e a manutenção de populações agrícolas em condições de subempregadas, com pequeno e às vêzes nenhum poder aquisitivo. A solução para o problema — adiantou — seria obter o desenvolvimento agrícola no mesmo ritmo alcançado pelo desenvolvimento industrial, que supera sensìvelmente aquêle.

Outro aspecto ressaltado pelo expositor foi a ausência de mercados maiores para a indústria latino-americana, em decorrência do pequeno poder aquisitivo determinado pela baixa renda "per capita". Lembrou também a fraqueza da estrutura tributária como causa de baixo nível econômico, afirmando que a absoleta estrutura dêste setor dificulta a ação dos governos em seus esforços para o desenvolvimento.

— E' difícil — concluiu — fazer face aos problemas de crescimento demográfico, da infra-estrutura e da predominância dos produtos primários sem grandes investimentos, só possíveis com o aumento da ajuda financeira externa.

Panorama Econômico

Contrôle

ACABA de anunciar, a Superintendência Nacional do Abastecimento, o retôrno à prática do **tabelamento da carne bovina**, que tantos problemas causou ao sistema do abastecimento nos anos passados, quando o contrôle de preços, arbitrário e demagógico, foi, reiteradas vêzes, pôsto em aplicação pela extinta Comissão Federal de Abastecimento e Preços.

A SUNAB — embora tenha evoluído dos métodos da COFAP — optou por um tabelamento que, na prática, vai-se mostrar impraticável. Isso porque partiu do princípio do contrôle de preços exercido sôbre a matéria-prima — o boi —, que deverá ser adquirido pelos estabelecimentos abatedores, a Cr$ 4.200,00 a arrôba. O não cumprimento dessa tabela, afirma a Superintendência, implicará em sanções para os infratores, tanto o vendedor, quanto o comprador.

O receio, porém, dessa solução é o de que ela seja, apenas, de asfalto. Sem o conhecimento das peculiaridades do campo. Pois, na verdade, tal tabelamento só pode ser irreal, uma vez que as transações de gado vivo estão sendo feitas na base de até 5 mil cruzeiros por arrôba, no interior.

Por outro lado, ninguém pode obrigar o fazendeiro a dispor de seu rebanho, a preço nenhum e, muito menos, a valôres abaixo das cotações vigentes no mercado de gado. Se o preço não convém, o dono do gado simplesmente pode recusar-se a vendê-lo e nada vai perder com isso: o seu boi fica no pasto, engordando com as chuvas que, finalmente, parecem haver chegado no Brasil Central e produzindo, em cada quilo ganho na invernada, mais cruzeiros para o proprietário.

A conseqüência mais provável do nôvo tabelamento — que pretende coibir uma especulação a qual, fàcilmente, teria sido evitada quer com uma estocagem adequada, quer com a importação — será o restabelecimento do mercado negro da carne, com todos os vícios de origem e reflexos danosos ao bem-estar público já sobejamente constatado em oportunidades anteriores.

E' certo que houve boa intenção por parte da SUNAB, sua presidência e seus técnicos. Mas é duvidoso que os resultados alcançados sejam os previstos pela boa-vontade oficial.

R. P.

Minério de ferro: 5,7 % da exportação nacional

Segundo os dados já divulgados pelo Serviço de Estatística Econômica e Financeira do Ministério da Fazenda as exportações brasileiras de minérios de ferro, representando a hematita 98%, se elevaram, em 1962, a 7.650 milhares de toneladas, ou seja cinco vêzes a quantidade exportada em 1953.

Numa visão geral dos aspectos mais importantes de nossas exportações de minérios de ferro, devemos destacar a contínua elevação da quantidade exportada, no período em análise, em resposta a ingentes esforços realizados pelo país, traduzidos por vultosos investimentos, no sentido de ver aumentada nossa capacidade de comercialização com o exterior desta abundante matéria-prima.

MAIOR PARTICIPAÇÃO

Em segundo lugar, em conseqüência quase direta do aumento da tonelagem exportada, deve-se ressaltar a crescente contribuição dos minérios de ferro no valor total da exportação. Efetivamente, no ano passado, os minérios de ferro participaram com 5,7% do valor total quando, em 1951, as vendas dêsses produtos representaram apenas 1,5% do total.

Finalmente, os algarismos correspondentes a êstes 10 anos de comércio, evidenciam acréscimos substanciais nos ganhos total, embora não proporcional aos observados na tonelagem exportada. Isso se deve à cotação, no mercado internacional, da tonelada dos minérios de ferro que depois de atingir a US$ 15, em 1953, sofreu quedas de 2 a 3 dólares no triênio seguinte, em relação àquele ano, elevou para US$ 14, no biênio 1957/1958, baixando daí por diante até registrar, em 1962, US$ 9, ou seja, um valor médio por tonelada 40% menor que o registrado em 1953.

EVOLUÇÃO

O quadro a seguir apresenta os numeros de nossa exportação de 1953 a 1963:

Anos	Quantidade (toneladas)	Valor a bordo no Brasil US$ 1 000	% do valor total	Valor médio US$ toneladas
1953	1.547.237	22.816	1,48	15
1954	1.678.445	21.585	1,38	13
1955	2.564.551	29.966	2,11	12
1956	2.744.262	35.141	2,37	13
1957	3.550.075	48.116	3,46	14
1958	2.831.125	39.428	3,17	14
1959	3.988.446	43.700	3,41	11
1960	5.239.807	53.640	4,23	10
1961	6.251.634	60.137	4,29	10
1962	7.649.871	69.494	5,72	9

Nos dois últimos anos nosso principal consumidor foi a Alemanha Ocidental, para onde exportamos cêrca de 40% da quantidade e 34% do valor total. Após a Alemanha, aparecem os Estados Unidos com 17% do valor, seguindo-se, em ordem decrescente de valor, em 1962, a Itália, Tcheco-Eslováquia, Japão, Reino Unido e Polônia.

POR PAISES

Figura na tabela abaixo a exportação de minérios de ferro, segundo os principais países, no último biênio:

Principais países	Quantidade (toneladas) 1961	Quantidade (toneladas) 1962	Valor a bordo no Brasil (US$ 1 000) 1961	Valor a bordo no Brasil (US$ 1 000) 1962
Alemanha	2.663.595	2.896.020	21.904	22.547
Estados Unidos	902.875	1.241.141	9.549	13.017
Itália	293.749	641.984	3.145	5.552
Tchecoslováquia	517.249	549.190	5.348	5.311
Japão	404.776	456.300	4.388	4.812
Reino Unido	516.121	411.915	5.546	4.070
Polônia	317 221	297.412	3.473	3.239
Outros	666.048	1 155.909	6.784	10.946
TOTAL	6.281.634	7.649.871	60.137	69.494

Os dados acima acusam, de 1961 para 1962, um aumento das exportações de 22% na quantidade e 16% no valor.

Registraram-se, em 1962, aumentos das vendas dos minérios de ferro para quase todos os principais países, sem exceção do Reino Unido e Polônia. Neste sentido foi significativo o aumento das vendas para a Itália (mais de 118%) e para o conjunto dos outros países .. (73%).

Nesse último grupo de países, cabe ressaltar, entre outros, os acréscimos relativos das exportações para a **Rumânia (543%)** e **Argentina (169%)** em contraposição à queda das vendas do minério de ferro para os Países Baixos, em 67%.

Companhia Nacional de Navegação Costeira

AUTARQUIA FEDERAL

SEDE: Av. Rodrigues Alves, 303-331

SERVIÇO DE PASSAGEIROS E CARGA

Navios luxuosos dotados de ar condicionado em tôdas as dependências — Piscinas — Estabilizadores

SAÍDAS DO RIO PARA O NORTE

Escalas: Salvador - Recife - Fortaleza - Belém e Manáus

"PRINCESA ISABEL" .... " Manáus — 11/10
"ANNA NERY" .... " Belem — 25/10
"PRINCESA LEOPOLDINA" ...... " Belem — 8/11
"PRINCESA ISABEL" ...... " Manáus — 22/11
"PRINCESA LEOPOLDINA" ...... " Belem — 3/12
"ANNA NERY" ...... " Belem — 20/12

SAÍDAS DO RIO PARA O SUL

Escalas: Santos - Rio Grande - Montevidéu e Buenos Aires

"PRINCESA ISABEL" .... " 7/11
"PRINCESA ISABEL" .... " 19/12

Serviço de carga direta entre os portos finais

Navios mistos e de carga "RIO PIABANHA" (cargueiro)

Sairá para:

Salvador - Maceió - Recife - Fortaleza - São Luís Belém.

VIAGEM EXTRAORDINÁRIA TIPO EXCURSÃO

"ROSA DA FONSECA"

Sairá dia 13/11, às 16 horas, para:

Santos - Vitória - Salvador - Recife - Natal - Fortaleza - Belém - Santarém - Manaus.

Regressará pelos mesmos portos, exceto Santarém. Preferência para passagens ida-volta com permanência a bordo no pôrto final.

AGÊNCIAS DE PASSAGENS — Rua Sacadura Cabral, 45 — Fones: 23-3433 e 23-5542
AGÊNCIA DE FRETES — Rua São Francisco da Prainha, 10 — Loja — 43-0260 e 23-5266.
CARGA E DESCARGA — Armazém 13 do Cais do Pôrto — Fone: 43-4192.
INFORMAÇÕES DE NAVIOS — Fones: 23-2211 e 43-3424.

Petróleo não é único bem baiano: minérios

A Bahia conta com 18 produtos extrativos minerais, inclusive o petróleo e o gás natural.

Depois de Minas Gerais, é o Estado que possui o mais diversificado campo mineralógico do país.

MINÉRIOS

Segundo o Serviço de Estatística da Produção, do Departamento Econômico do Ministério da Agricultura, em 1961 os principais minérios da Bahia apresentavam as seguintes características; chumbo, 102.460 toneladas, no valor de Cr$ 146 milhões; cristal de rocha, 277 toneladas, valendo 72 milhões: sal marinho, 12.814 toneladas, representando 38 milhões; barita, 62.393 toneladas, no valor de 31 milhões; crisotila, 95.736 toneladas e 27 milhões; talco, ... 5.087 toneladas e 25 milhões; cromita, 7.600 toneladas, valendo 22 milhões e magnesita, 58.172 toneladas, representando Cr$ 20 milhões.

OUTROS

Com índices menores, os demais produtos mineras da Bahia são o berilo, a cassiterita, a columbita, o mármore, a mica, o cobre, o ferro, o manganês. Quanto ao petróleo, sua produção, em 1961, foi de 5.534.095.000 litros. O gás natural acusou 526.867.000 m3.

PALÁCIO DA MEDICINA

A MESTRE D'ARMAS DE IMÓVEIS S/A., atendendo à solicitação do SINDICATO DOS MÉDICOS DO RIO DE JANEIRO, vem declarar que essa entidade de classe foi considerada pela CIA. BANDEIRANTE DE INDÚSTRIA E COMÉRCIO, em matéria publicitária, como patrocinadora do empreendimento PALÁCIO DA MEDICINA, cuja responsabilidade de execução, por cessão e transferência, vem de assumir. Acontece, porém, que o referido SINDICATO apenas emprestou ao empreendimento o seu apoio, como um dos membros do Conselho Consultivo do Clube PALÁCIO DA MEDICINA, apoio que, entretanto, continuará a dispensar à atual incorporadora MESTRE D'ARMAS DE IMÓVEIS S/A., com escritórios nesta cidade, na Avenida Rio Branco n.º 156, conjuntos 2.612 e 2.618, telefones 52-5230 e 52-7825.

Mercados & Cotações

MOEDAS

O mercado ontem funcionou calmo com as seguintes taxas no fechamento:

	Venda	Comp.
Dólar	1.200,00	1.190,00
Paralelo	1.200,00	1.190,00
Convênio (URSS)	620,00	600,00
Convênio (Outros)	590,00	570,00
Dólar fiscal	—	590,77

Câmbio Livre

	Venda	Comp.
Dólar	620,00	600,00
Libra	1.737,550	1.678,500
Franco francês	126,834	122,442
Franco belga	12,456	12,024
Libra	1,002	9,966
Libra chinesa	1.737,550	1.678,500
Coroa sueca	119,908	115,740
Coroa dinamarq.	85,786	82,593
Libra irlandesa	1.653,475	1.594 575
Coroa norueg.	86,924	83,820
Peseta	10,602	9,960
Escudos	21,886	20,680
Schilling	24,335	23,250
Pêso argentino	4,650	3,900
Pêso uruguaio	37,200	30,000
Marcos	156,116	150,780
Florim	172,298	166,440
Franco suíço	143,995	138,050

OURO-FINO

O Banco do Brasil comprava a grama de ouro-fino à base do .... Cr$ 675,.1652 e vendia a Cr$ 697 6708.

VALORES

A Bôlsa de Valôres funcionou, ontem, em condições animadas e possou negócios desenvolvidos em diversos papéis em atividade. Regularam as apólices da União, as estaduais e municipais calmas e inalteradas. As ações do Banco do Brasil acusaram baixa e as dos demais ficaram inalteradas. As ações das companhias Ferro Brasileiro, Paulista de Roupas, Cimento Aratu, São Paulo Alpargatas, Brasileira de Roupas, Belgo Mineira, Cigarros Souza Cruz, Siderúrgica Nacional, Brahma preferenciais, Willys ordinárias e Tecidos D. Isabel preferenciais cotaram-se em alta e ficaram firmes, com os demais papéis inalterados. Durante os trabalhos venderam-se 272.607, na importância de Cr$ 471.118.052,00. Foram vendidas letras de câmbio no valor de Cr$ 297.356.524,00. Venderam-se letras do Tesouro, na importância de Cr$ 153.360.450,00. O índice BV da Bôlsa, foi fixado em Cr$ 376,00, com baixa de 2 pontos.

MEDIA S/N DOS TITULOS PARTICULARES DA BOLSA DO R. DE JANEIRO

1-10-63	24-9-63	23-9-63	17-9-63	outubro de 1962
2.491	2.480	2.450	2.426	1.327

(Elaborada pelo: Serviço Nacional de Investimentos Ltda.)

Vendas realizadas ontem

União:	Cr$
11 D. Emis. Port. Atn.	590,00
38 Reap. Econ. (52)	620,00
23 Idem	610,00
42 Idem (53)	670,00
279 Idem (54)	720,00
1050 Idem	770,00
2122 Rec. Financ.	680,00
ESTADUAIS:	
11 Minas — 1ª Série — Port. — 1934	127,00
152 Em. Muc. Lei 820 — P/A	560,00
1500 Idem	570,00
2636 Idem	575,00
70 Idem	580,00
317 Idem — P/B	555,00
195 Lei 14	545,00
8091 Idem	550,00
221 Idem	555,00
180 Idem	560,00
L. DO TESOURO:	P. 100
2020 Emis. 28/5/63	62,00
14770 Idem 12/6/63	62,00
6740 Idem 17/6/63	62,00
20000 Idem 18/6/63	62,10
5580 Idem 26/6/63	62,00
7440 Idem 27/6/63	62,00
4900 Idem 28/6/63	62,00
1120 Idem 2/7/63	62,00
7740 Idem 5/7/63	62,00
11240 Idem 8/7/63	62,50
7640 Idem 9/7/63	62,00
20880 Idem 10/7/63	62,50
1000 Idem 12/7/63	62,00
10160 Idem 12/7/63	62,00
1420 Idem 17/7/63	62,00
15590 Idem 22/7/63	62,00
3800 Idem 23/7/63	62,00
7530 Idem 24/7/63	62,00
15450 Idem 25/7/63	62,10
11160 Idem 29/7/63	62,00
5620 Idem 31/7/63	62,00
6180 Idem 10/7/63	62,00
1000 Idem 19/7/63	64,50
11160 Idem 5/6/63	64,50
L. DO TESOURO:	
17670 Emis. 26/7/63	2,00
3340 Idem 10/7/63	62,50
11160 Idem 4/7/63	62,50
1160 Idem 28/8/63	63,00
290 Idem 11/7/63	63,00
8990 Idem 18/7/63	63,00
110 Idem 18/6/63	63,00
11150 Idem 2/8/63	63,00
1330 Idem 30/7/63	63,50
1640 Idem 20/6/63	64,50
BANCOS:	
1590 Brasil	2.700,00
771 Comércio — ex/d — Nom.	300,00
700 C. R. Minas Gerais — c/d	350,00
1000 Idem — Dir.	35,00
COMPANHIAS:	
1200 Seg. Marit. e Terr. Indenizadora	200,00
92 Fáb. Tec. D. Isabel — Pref.	2.000,00
687 Idem	2.050,00
330 Idem	2.100,00
1500 N. América — Nom. c/d e dir.	4.000,00
1500 Idem — Dir.	1.600,00
5000 Prog. Industrial — Nom.	200,00
596 Artes Gráficas Gomes de Souza	220,00
78 Aços Villares	5.000,00
300 Idem	5.050,00
400 Idem	5.100,00
183 Arno	1.500,00
406 Idem	1.550,00
510 Idem	1.600,00
300 Bras. Roupas	1.750,00

881 Idem	1.800,00
373 Idem	1.900,00
157 Idem	1.780,00
1022 C. Brahma — Ord.	8.000,00
100 Idem — Pref.	8.000,00
1100 Idem	8.050,00
11606 Idem	8.100,00
450 Idem	8.120,00
222 Idem	8.130,00
313 Idem	8.150,00
79 Idem	8.200,00
5 Idem	8.300,00
700 C. S. Cruz — Port.	9.650,00
5644 Idem	9.700,00
40 Idem	9.900,00
11 Idem	10.000,00
15 Idem	9.800,00
330 C. Aratu	7.300,00
185 Conc. Redimix	1.400,00
2000 D. Santos — Port.	157,00
4875 Idem	158,00
8965 Idem	155,00
2000 Idem	160,00
770 Casa Sloper	420,00
567 F. Brasileiro	3.600,00
1314 Idem	3.650,00
3965 Idem	3.700,00
700 Ind. e Agrícola Sta. Cecília	120,00
1664 Kibon — Ord.	1.300,00
1156 Idem	1.350,00
430 L. Telef. Brasileira	250,00
70 Idem	260,00
600 Idem	270,00
110 L. Americanas	6.900,00
100 Idem	6.950,00
850 Idem	7.000,00

[illegible] Manuf. de Brinquedos Estrêla — Pref.	2.050,00
110 Idem	2.000,00
730 Idem	2.100,00
200 Mesbla — Port.	5.000,00
4913 Idem	5.050,00
580 Idem	5.100,00
970 Idem — Rec.	5.300,00
210 Idem	4.900,00
14 Idem — c/d	6.600,00
349 Idem	6.500,00
400 Mineração da Trindade	5.750,00
441 Idem	5.550,00
747 Sid. Mannesmann — Pref.	4.100,00
1510 Sid. Nacional	3.700,00
75 Idem	3.750,00
233 T. Janer — c/d	1.750,00
100 V. R. Doce — Nom. — ex/d	6.500,00
100 Idem	6.900,00
1270 Idem	7.000,00
64 Idem	7.100,00
100 Idem — Port. — c/d	20.000,00
27 W. Martins — Nom. — c/d	1.300,00
2000 Willys Ov. do Brasil — Ord.	185,00
72782 Idem	190,00
2500 Idem	197,00
9000 Idem	200,00
10000 Idem	195,00
21000 Idem	200,00
1630 Idem	203,00
1822 Idem	3.900,00
1185 M. Fluminense	1.650,00
2350 Idem	1.600,00
1008 M. Santista	3.000,00
700 Idem	3.100,00
100 Idem	3.150,00
200 Motorista União Comercial Importadora	1.000,00
316 Paulista de F. e Luz	40,00
170 Nacional de Papel	1.050,00
20 Idem	1.100,00
100 Paulista de Roupas	1.400,00
356 Petrobrás — Pref.	410,00
50 Ref. de Manguinhos	150.000,00
14877 São Paulo Alpargatas	555,00
6401 Idem	560,00
1000 Idem	556,00
4388 Sid. Belgo Mineira — Port.	5.600,00
50 Idem	5.640,00
1132 Idem	5.650,00
3500 Idem	5.700,00
165 Idem	5.800,00
334 Idem	5.550,00
5043 Idem	5.750,00
126 Idem — Rec.	5.500,00

MERCADORIAS

CAFÉ

O mercado de café disponível funcionou, ontem, firme, com o tipo 7, safra 1962/63, contribuição de 26 dólares cotado ao preço anterior de .... Cr$ 800,00 por 10 quilos. O tipo 7, safra 1963/64, contribuição de 19 dólares acusou alta e passou a vigorar a Cr$ 1.250,00 por 10 quilos. Não houve vendas durante os trabalhos e o mercado fechou inalterado.

Entradas: 7.743 sacas pela estrada de rodagem. **Embarques: 106.401** sacas, sendo 79.662 para a Europa; 19.408 para a **América do Norte e 7.331** para a América do Sul. Existência: 526.170 sacas. Café despachado para embarques o IBC, não forneceu.

Cotações por 10 quilos:	Safra 1962/63	Safra 1963/64
Tipo 2	850,00	1.290,00
Tipo 3	840,00	1.280,00
Tipo 4	830,00	1.200,00
Tipo 5	820,00	1.260,00
Tipo 6	810,00	1.250,00
Tipo 7	800,00	1.240,00
Tipo 8	790,00	1.230,00

Pauta — Estado de Minas — Café comum, safra 1962/63, Cr$ 80,00; idem, safra 1963/64, Cr$ 122,00; idem, fino, Cr$ 168,35; Estado do Rio: Café comum, safra 1962/63, Cr$ 80,00; idem, safra 1963/64, Cr$ 122,00; Estado do Paraná: Café b/disc., Cr$ 140,00; idem, finos, Cr$ 168,35.

AÇÚCAR

Funcionou, ainda ontem, o mercado de açúcar firme e inalterado.

Entradas: 5.550 sacos do Estado do Rio. Saídas: não houve. Existência. 92.602 sacos.

Cotações por 60 quilos: Branco cristal (Resolução nº 1.690 de 27/6/63) — PVU — Cr$ 4.400,00.

ALGODÃO

O mercado de algodão em rama, funcionou, ontem, firme e inalterado.

Entradas: não houve. Saídas: 616. Existência: 2.032 fardos.

COTAÇÕES POR 10 QUILOS

Entrega em 120 dias:	Cr$	Cr$
Fibra longa:		
Seridó, tipo 3	4.500,00	4.600,00
Seridó, tipo 4	4.400,00	4.500,00
Fibra média:		
Sertões, tipo 3	4.100,00	4.200,00
Sertões, tipo 4	4.000,00	4.100,00
Ceará, tipo 3	3.900,00	3.950,00
Ceará, tipo 4	3.850,00	3.900,00
Fibra curta:		
Matas, tipos 3/4	—	3.600,00
Paulista, tipo 5	3.900,00	3.950,00

Ronda

Estivador esmagado pelo auto

Um caminhão em grande velocidade, cujo número não foi anotado, esmagou na Avenida Brasil, em frente ao Hospital do IAPETC, o estivador Antônio José Gomes (44 anos, Rua Cardoso Marinho n.º 11 — casa 1), quando se dirigia em companhia de sua espôsa ao hospital da autarquia. A espôsa do estivador falecido é a sra. Maria da Ressurreição Pereira Gomes, de 40 anos, que teve seu estado de saúde agravado por ter sido acometida de uma crise nervosa. Declarou que a falta de um sinal luminoso em frente ao hospital e a velocidade do veículo que colheu seu marido na esquina das avenidas Londres e Brasil, foram os "causadores da morte do espôso". Aliás, foi recordado no Hospital do IAPETC que há bem pouco tempo, no mesmo local, um médico ali morreu atropelado em idênticas circunstâncias.

Ainda na Avenida Brasil, o caminhão-tanque, chapa GB 6-47.20, matou o vendedor da "Kibon", João Manuel de Sales (solteiro, 21 anos, Caminho do Itararé, 211). O atropelamento ocorreu na confluência da avenida com a estrada da Ilha do Governador. Imprimindo maior velocidade ao veículo, o motorista conseguiu fugir. O 21.º Distrito Policial está no seu encalço.

Marginal baleou comerciário

O comerciário Abidoral Francisco de Sousa (21 anos, solteiro, Rua Helena, 298 — Realengo), está internado em estado gravíssimo no Hospital Carlos Chagas, por ter recebido um tiro no abdome, desfechado por um assaltante que compunha o grupo integrado pelo marginal "Antônio Gôrdo". Roubaram-lhe um rádio de pilha. O fato foi comunicado ao 33.º Distrito Policial, que promove diligências para capturar os delinqüentes.

Outra vítima do desastre na Av. Bandeiras

Manoel Gonçalves, é o nome da segunda vítima do desastre ocorrido, na Avenida das Bandeiras, quando o caminhão chapa GB 6-65-78 precipitou-se de uma ponte, causando a morte de duas pessoas e ferindo outras três.

Telefonista do SAMDU assaltado

Dizendo que estava ferido e sem dinheiro para ir ao Hospital Getúlio Vargas, um desconhecido abordou o telefonista do Serviço de Assistência Médica Domiciliar de Urgência (SAMDU) e, no momento, que ia receber a ajuda, um comparsa da "vítima" ao vê-lo retirar do bôlso uma cédula de Cr$ 5 mil, ameaçou-o com um instrumento cortante, exigindo-lhe a importância. O servidor do posto do SAMDU, em Ramos, declarou que o marginal apresentava um profundo corte na mão direita. O fato ocorreu em local policiado por autoridades do 21.º e 22.º Distrito Policiais.

Comerciante que matou débil mental sumiu

O comerciante Ataliba de Sousa, que matou o débil mental Paulo Zacarias (solteiro, 22 anos, Rua Boa Sorte, 35), sábado, com um tiro no coração, permanece foragido, continuando policiais da Delegacia de Duque de Caxias as diligências para sua captura. A vítima tombou em frente ao "Bar Ganha Pouco", localizado na Estrada Rio-Petrópolis, 6.513, em Gramacho. O criminoso foi denunciado pelo seu irmão, também, comerciante, Adamastor de Sousa (Rua Major Fonseca, 77 — São Cristóvão) que fôra detido com o garção Júlio da Silva (Atêrro do Gramacho).

Motorista causou morte da jovem: em furnas

Foi identificado o motorista do caminhão GB 6-26-75 estacionado às escuras na estrada das Furnas, no Alto da Boa Vista, que resultou em violento choque com o "Volkswagen", chapa GB 10-65-77, dirigido pelo jovem engenheiro Ermelino da Silva (25 anos, Rua Mariz e Barros, 556 — apt. 703), que se encontra internado em estado gravíssimo na Beneficência Portuguêsa. Como foi noticiado viajava em sua companhia a jovem Sônia Barbosa da Rocha, de 17 anos, que veio a falecer em virtude dos ferimentos que recebeu, a qual residia na Rua São Januário, 676/B-2, apt. 201.

Chama-se Antônio Gomes Estorino o motorista do caminhão, que continua desaparecido. A jovem morta no desastre cursava o normal no Ginásio Prado Júnior e saíra para visitar a Exposição Agropecuária, onde encontro o engenheiro amigo de sua família, tendo aceito um convite que o mesmo lhe fizera para realizar um passeio no "Volkswagen" de sua propriedade.

Lusitano teria se suicidado

Para o comissário Roberto, do 21º Distrito Policial, o lusitano José Joaquim de Freitas, encontrado morto, vítima de um projétil que transpassou-lhe a cabeça, num terreno baldio na Avenida Brasil, próximo à Refinaria de Manguinhos, teria recorrido ao suicídio. A vítima, de 23 anos, residente na Rua Silva Jardim, 16, não deixou nenhum bilhete.

O corpo estava em local de difícil acesso, em meio a grandes espinheiros e com a cabeça perfurada por bala de revólver calibre 22. No local, também, compareceu a Radiopatrulha 8-92. Nos bolsos da vítima, estavam os documentos que o identificavam como natural de Funchal, na Ilha da Madeira, e que desembarcara em nosso país em junho de 1955. Foi arrecadada a importância de Cr$ 1.377,00. O cadáver com guia das autoridades do 21.º Distrito Policial, foi removido para o Instituto Médico-Legal.

Outro crime misterioso em Nova Iguaçu

Crivado de balas e com o corpo cheio de tatuagens, foi encontrado em um terreno em Nova Iguaçu, divisa com Duque de Caxias, no local denominado "Mata-Moleque", o cadáver de um homem branco, 30 anos presumíveis. Num dos bolsos a polícia encontrou um talão da "Alfaiataria Elite", de Duque de Caxias, encomendando calças bege e com o nome de João Silva. Das tatuagens existentes no corpo tinham realce uma com o nome "São Jorge", no peito, e outra, no braço direito, de nome "Nadir". Trajava o desconhecido calça verde e camisa branca, com listras escuras, finas. Mais um mistério para os policiais de Nova Iguaçu.

Serralheiro baleou espôsa e desapareceu

E' ignorado, ainda, pelos policiais de Duque de Caxias, o paradeiro do serralheiro Nélio de Carvalho (35 anos, Rua Luís Delfino, lote 29, Parque Fluminense) que, agrediu a coronhadas de revólver e acabou dando um tiro na espôsa Zilda Meireles de Carvalho, de 33 anos, porque ela manifestara a vontade de visitar sua genitora.

Com uma bala no abdome, d. Zilda foi removida de sua residência para o Hospital Getúlio Vargas, onde permanece internada em estado gravíssimo. O agressor, fugiu levando uma filhinha do casal, de dois anos de idade. Diligências vêm sendo feitas para sua prisão.

Sindicato dos Trabalhadores nas Indústrias de Vidros, Espelhos, Cerâmica de Louça e Porcelana do Estado da Guanabara

ASSEMBLÉIA GERAL EXTRAORDINÁRIA DO GRUPO PROFISSIONAL DE CERÂMICA DE LOUÇA ESPECÍFICA DOS EMPREGADOS DA PORCELANA RIO BRANCO

EDITAL DE CONVOCAÇÃO

Pelo presente edital, ficam convocados os associados pertencentes da Categoria Profissional de Cerâmica (empregados da Porcelana Rio Branco) para reunirem-se em Assembléia Geral Extraordinária que será realizada no dia 4 de outubro de 1963, sexta-feira, na Avenida N. S. da Penha, nº 365, Estação da Penha, em 1ª. convocação às 17 horas ou às 18 horas em 2ª convocação no caso de não ter havido número na primeira, para deliberar na seguinte Ordem do dia:

I) leitura de expediente;

II) discutir a proposta de aumento salarial formulado pela Empresa;

III) No caso de rejeição da proposta da Emprêsa, autorizar a diretoria a instaurar dissídio coletivo na Justiça do Trabalho.

Rio de Janeiro, 30 de setembro de 1963.

ANADIR PIRES DE ALMEIDA
Presidente do Sindicato

Censo verá: necessidade dos cegos

O ministro Paulo de Tarso, da Educação e Cultura, propôs ao presidente Goulart, a realização de um censo nacional de cegos e ambliopes, visando ao conhecimento de seu número, localização e necessidade.

De acôrdo com a proposta do ministro da Educação, os serviços do Censo Nacional do Cego seriam desempenhados pelo IBGE, ficando instituída uma comissão nacional para efeitos de orientação sócio-pedagógica, subordinada diretamente ao Ministério da Educação.

ESCLARECIMENTOS

Em sua exposição de motivo ao presidente João Goulart, o ministro Paulo de Tarso salienta que é necessário o censo tendo em vista dados os esclarecimentos que êle trará para o uso de dotações públicas no enquadramento dêsse grupos no sistema geral de educação nacional e determinação segura de diretrizes e bases da educação nacional.

DR. NELSON SCHUSTOF
CLÍNICA DE SENHORAS
Rua Hilário de Gouveia, 66 - S/1.205 — Tel. 37-0462

Carajás querem fundar hotel de índios na GB

A fim de agradecer aos que colaboraram com a "Campanha" para a construção do hotel dos indígenas" estêve em nossa redação o índio Tulim Malua — Homem Poderoso da Lua —, já ambientado no meio civilizado, onde adota o nome de Roberto Tulim, e que vem lutando com grandes dificuldades para construir na Guanabara um pequeno hotel, para hospedagem de índios de tôdas as aldeias que transitem por esta cidade.

Segundo o visitante, da tribo Carajás, o local para a construção da hospedaria já foi conseguida, sendo uma pequena área em Bangu, com pagamento previsto para depois do carnaval, ou seja, março de 1964, dependendo ainda da aquiescência do diretor do Serviço de Proteção aos Índios, coronel Macedo Coelho.

— Quero agradecer aos srs. Iran Aquino, Bueno Gonçalves, Maria de Lurdes Colares, Selma Lopes, além do secretário do Departamento de Turismo, Aldo Mayrink Veiga e outros. Assim falou o representante dos índios brasileiros, que pretende fazer do hotel uma pousada de poucos dias, quando em trânsito ou visita à Guanabara. Êle mesmo trabalharia no hotel, que seria a solução para o problema do índio que vem ao Rio e fica perambulando pela cidade, sem teto para abrigá-lo. Roberto Tulim tem grandes esperanças de ver em breve realizado seu sonho e poder prestar serviços a seus irmãos índios, quer Carajás ou de outras tribos.

Roberto Tulim, ou Tulim Malua, não tem outro objetivo a não ser fazer algo por sua gente, pois apesar de ser pobre, consegue manter-se, através de atuações em circos, teatros, televisões e mesmo estações de rádio, com números de danças folclóricas e cânticos indígenas. Depois de excursionar por vários Estados do país e por alguns países da América do Sul, resolveu estabelecer-se no Rio, caso seu intento encontre eco.

Índio quer hotel

Tulim Malua — índio da tribo dos Carajás — (foto) em visita à nossa redação, afirmou que "os índios precisam de um hotel no Rio. Não querem passar vexames".

Telecomunicações com plano em vigor breve

— O Plano Nacional de Telecomunicações deverá ser pôsto em prática o mais cedo possível, tão logo o presidente da República o aprove, e a sua implantação estará completada no prazo de cinco anos, prevendo-se um investimento global de Cr$ 130 bilhões aos preços atuais dos equipamentos, afirmou ao programa "Homens & Negócios" o cel. Dagoberto Rodrigues, diretor-geral do Departamento dos Correios e Telégrafos.

Informou que o sr. João Goulart deu um prazo máximo de trinta dias para uma comissão especial pronunciar-se sôbre as conclusões contidas naquele plano, elaborado pelo Conselho Nacional de Telecomunicações, órgão criado no código que regula a matéria e que foi provado pelo Congresso Nacional.

ALTA RENTABILIDADE

O diretor do DCT revelou que a exploração dos serviços de telecomunicações do país será progressivamente feita através de uma emprêsa estatal — a Embratel — que irá assumindo as responsabilidades operacionais dos circuitos atuais e dos futuros, hoje entregues ao próprio DCT. Disse que não haverá talvez, necessidade de cassar concessões ou encampar emprêsas particulares que atuam nesse campo, bastando apenas que a Embratel mereça todo o apoio do govêrno para instalar-se no país de conformidade com o Plano Nacional de Telecomunicações. "Com isto — afirmou o cel. Dagoberto Rodrigues — as emprêsas privadas estrangeiras enfrentarão o problema da concorrência, hoje pràticamente inexistente, e não terão outro recurso que o de bater em retirada dessa área em virtude de suas tarifas não poderem ser senão pelo menos 20% mais altas que as da emprêsa estatal. Reitero, porém, que isso sòmente se dará com a execução correta dos serviços, de modo a satisfazer plenamente às necessidades do público usuário nacional. Por isso, é imprescindível assegurar-se a realização das metas previstas no Plano, dentro do mais curto período de tempo. Posso afirmar que a rentabilidade da exploração das telecomunicações é tão elevada que o dinheiro aplicado na implantação do Plano Nacional poderá ser recuperado também em cinco anos, pois êste é o segundo melhor negócio do mundo, depois do petróleo".

DCT ANACRÔNICO

Declarou o cel. Dagoberto, que o DCT está virtualmente estagnado desde os idos de 1930, pôsto que as condições de operação do órgão, hoje, são quase as mesmas daquela época. Entretanto, disse, os serviços nesse período cresceram mais de cem vêzes, desacompanhados de medidas paralelas quanto à montagem de novas instalações, melhoria do equipamento, ampliação dos quadros técnicos, instituição, enfim, de uma política de pessoal compatível com as necessidades específicas do Departamento. Declarou que, em vista disso, não procedem muitas vêzes as críticas acêrca das irregularidades do serviço do DCT a maioria das regiões do país, mostrando fotografias de servidores humildes do interior brasileiro caminhando pelos matos ou montando em animais, a fim de levar as malas postais às agências dos Correios dos municípios mais distantes. "Se dermos condições de trabalho, pelo menos humanas, a êsses abnegados servidores — para não falar de uma obra de total renovação do equipamento e modernização dos prédios e instalações — o DCT, em breve, poderá produzir excelentes resultados em favor do país, inclusive porque possui, hoje, uma preciosa experiência na atividade de sob as mais precárias condições de operação", afirmou.

O NÔVO

Revelou o cel. Dagoberto Rodrigues que não é partidário das lamentações e que as críticas devem ser feitas com o sentido de correção dos erros e insuficiências. Por isso, cuidou, logo que assumiu a direção geral do DCT, de implantar novos serviços que melhorassem o padrão funcional do órgão e, assim, o recuperassem aos olhos do público. Anunciou, a respeito, que já se acham em operação no país 690 aparelhos de telex — a maior rêde da América Latina — em conexão com 84 nações, além dos circuitos de radiofonia ligando o Rio a Fortaleza, Recife e Pôrto Alegre. Igualmente uma rêde de teletipos está crescendo, enquanto, na parte postal, revelou que o DCT vem aproveitando mais racionalmente as comunicações aéreas para transporte de correspondência, bem como a instituição do ambulante-ferroviário em substituição ao antigo sistema de escoamento postal por via marítima. A própria rêde rodoviária está sendo utilizada nesse plano de distribuição postal, pelo que o DCT pode hoje dizer já ter sido superada aquela fase aguda de atrasos prolongados na movimentação de suas centenas de milhares de malas postais que cruzam o país em tôdas as direções, declarou o cel. Dagoberto Rodrigues.

Cem mil atendimentos em um ano

Mais de cem mil pessoas já foram atendidas no Centro Médico-Sanitário Rocha Maia, em Botafogo, que, ontem, completou seu primeiro ano de existência. As 11 horas, foi celebrada missa campal. O deputado Raimundo de Brito, secretário de Saúde do Estado, estêve presente. No Centro de Estudos Manoel de Abreu, foi realizada uma sessão especial e, logo depois, houve um almôço de confraternização. Na foto, um aspecto da sessão.

Desfile Primavera empolgando clubes

Noite de gala estarão vivendo os clubes cariocas, sábado próximo, com o desfile final do concurso "Rainha da Primavera dos Clubes Cariocas", no Maracanãzinho.

Quarenta lindas jovens estarão desfilando para um júri composto de onze personalidades escolhidas de nosso mundo social, político, jornalista, radialista e de artes, tentando arrebatar para seu clube o título máximo da Primavera entre clubes, na promoção do DIARIO CARIOCA, TV-Continental e Rádio Mauá.

SORTEIO

O concurso "Rainha da Primavera dos Clubes Cariocas" completa êste ano, com o desfile de sábado próximo, nove anos de ininterruptos desfiles de elegância e beleza, promovendo um maior intercâmbio social entre os clubes.

O concurso, em seu início, apresentava como originalidade o fato de ser a "Rainha da Primavera dos Clubes Cariocas" escolhida através de "sorteio", pois os promotores alegavam que não havia necessidade de um júri para escolher môças que já haviam obtido o título de soberana, em concursos realizados em seus clubes.

O sorteio, como fórmula para escolha final da vencedora, foi abolido em virtude de vir causando descontentamento geral entre as concorrentes e seus familiares bem como no seio das agremiações que muitas vêzes não concordavam com a escolha da "sorte".

PROGRAMA

Antecedendo o desfile das soberanas da beleza, quarenta jovens trajando uniforme olímpico, estarão desfilando na passarela, empunhando a bandeira da agremiação a que pertença.

Logo após êsse desfile inaugural, as quarenta soberanas da beleza primaveril dos clubes cariocas, pisarão a passarela do Maracanãzinho em trajo de baile, tentando a conquista do cetro máximo do concurso entre clubes.

Após o desfile das quarenta candidatas, o júri se pronunciará por quinze semifinalistas, que se postarão à sua frente, escolhendo então, as dez finalistas. As "rainhas" do clubes, classificadas entre as dez finalistas, serão submetidas a um teste de desembaraço, ocupando o microfone, por um minuto, para saudação ao público.

PRÊMIOS

A "Rainha da Primavera dos Clubes Cariocas" entre outros prêmios, fará jus a um "Dauphine", oferta da "Imperatriz das Sêdas", uma viagem a Lisboa, oferta da "Panair do Brasil", e um colar de pérolas, ofertado por "Diná Cabeleireiro". As dez finalistas serão contempladas com valiosos prêmios, oferecidos pela "Imperatriz das Sêdas".

O início do desfile está previsto para as 21 horas, na passarela do Maracanãzinho, estando previsto o comparecimento de aproximadamente 25 mil pessoas, prestigiando as soberanas da beleza carioca. Os clubes estarão representados por suas torcidas organizadas, prevendo-se grande luta entre as mesmas, proporcionando um espetáculo à parte.

Além da cobertura completa, que será feita por esta fôlha, a festa máxima da Primavera dos clubes cariocas, será irradiada a televisada.

Primavera é beleza

Srta. Leila Conrado Barbosa, candidata do Riachuelo Tênis Clube ao concurso "Rainha da Primavera do Clubes Cariocas", que conta com inúmeros fãs que prometem incentivá-la durante o desfile do próximo sábado no Maracanãzinho.

Catulo terá serenata no centenário

Uma grande serenata no Leblon e a inauguração de uma placa comemorativa no pedestal do busto do compositor, no jardim do Palácio Monroe, estão programadas entre as homenagens comemorativas do centenário de nascimento de Catulo da Paixão Cearense, na próxima têrça-feira.

Outras manifestações serão promovidas em vários Estados, em cidades do Estado do Rio e em Lisboa e no Pôrto. Na capital paulista, a Editôra Martins está planejando a publicação das obras completas do compositor, músico e cantor.

HOMENAGENS

A inauguração da placa de bronze, confeccionada pelo escultor José Pereira Barreto, será em solenidade a se realizar às 8 horas do dia 8. Na noite dêsse mesmo dia, às 21 horas, haverá a serenata, no Jardim de Alá, com inúmeros artistas populares. Ainda no dia 8, o Jóquei Clube Brasileiro participará das homenagens promovendo palestra do prof. Rodrigo Otávio Filho sôbre o artista e dando os nomes de Catulo da Paixão Cearense e Ernesto Nazaré aos prêmios de duas corridas.

Guanabara é Notícia

Construção de obras

A demagogia está imperando na administração estadual na publicação de obras. E' tamanha a balbúrdia que ninguém se entende. As Administrações Regionais (algumas) publicam, diàriamente, obras realizadas. Logo a seguir, as Secretarias mandam publicar também as mesmas obras como realizações de suas administrações.

Ainda ontem, enquanto a Secretaria de Educação informava que construiu duas escolas no Engenho Nôvo a Administração local mandava nota à imprensa informando que também construiu as mesmas escolas.

Logo a seguir, a Cocéa informa que vai recuperar o Mercado localizado na Rua Bartolomeu Mitre e no mesmo noticiário a Administração Regional informa também que vai recuperar o mesmo erendo.

Finalizando a Administração Regional do Engenho Nôvo diz que vai comemorar o seu primeiro aniversário com noite de samba, demonstração de cães da Polícia Militar, Tarde Hípica e "show" e eleição da "Mais Bela dos Morros da Região".

Pagamento do funcionalismo

Segundo informações da Secretaria de Finanças, deverá ter início no dia 4 do corrente, o pagamento do funcionalismo estadual. Como de praxe, deverão receber nesse dia, os servidores do lote 1.

Professor terá mais 20%

O deputado Gama Lima, ex-diretor do ensino estadual, apresentou projeto instituindo um prêmio de 20% sôbre o vencimento base para os professôres primários e secundários que, ao invés de se jubilarem, no prazo da lei, continuem por mais 5 anos lecionando. Prevê, ainda, o projeto que, depois de decorrido êsse período, o professor que adquirir a condição de inativo incorpore êsse prêmio a seus proventos.

Concurso para assistente social

A Escola do Serviço Público Estadual abriu concurso para preenchimento de vagas no cargo de Assistente Social do Estado.

Para inscrição nesse concurso, o candidato ou candidata deverá ter até 35 anos, apresentar atestado de bons antecedentes e diploma de conclusão do curso. As provas, tôdas eliminatórias serão as seguintes: prova de sanidade e capacidade física; prova escrita especializada e prova sôbre problemas sociais do Estado.

Marinha inaugura sua exposição dia 10: CN

A Marinha de Guerra do Brasil entregará 100 mil cruzeiros e mais duas passagens de ida e volta a Buenos Aires, ao primeiro colocado, na disputa dos melhores cartazes que simbolizam a "Semana da Marinha" e "A Riqueza do Brasil Depende do Mar".

O Departamento de Relações Públicas, daquele órgão, fará o julgamento dos cartazistas, no próximo dia 4, e logo a seguir, no dia 10, no grande salão do Clube Naval será feita a sua exposição.

FINALIDADE

A Marinha fará esta promoção junto ao público, com o propósito de despertar no povo brasileiro a idéia da importância do transporte marítimo para a economia do país, tanto em tempo de paz, como um tempo de guerra. Ficará então evidenciada a necessidade de uma grande frota de navios mercantes, para a paz e de uma Marinha de Guerra eficiente e suficientemente forte para proteger aquela frota na contingência de uma guerra.

OS PRÊMIOS

Para os colocados em primeiro, segundo e terceiro lugar serão entregues os seguintes prêmios: o 1º, terá o nome Marinha do Brasil" e será uma viagem de ida e volta a Buenos Aires num transatlântico brasileiro e uma bôlsa de 50 mil cruzeiros; e o 3º colocado lhe caberá uma viagem ao sul do país e uma bôlsa de 50 mil cruzeiros, e terá o nome de "Prêmio Almirante Barroso".

Bondes

GB aumentará tarifas para evitar greve

O secretário de Serviços Públicos da Guanabara, general Salvador Mandin, disse ontem que se os trabalhadores em carris retornarem à greve amanhã não será por culpa do govêrno estadual, que está disposto a "cumprir a sua parte, aumentando as tarifas em 50%".

Revelou, também, que os trabadores, que deram prazo até o fim do dia de hoje para terem atendidas suas reivindicações, têm promessa do govêrno federal de verba para suplementação do pagamento dos adicionais reivindicados.

PROMESSA

Atribuiu o general Salvador Mandin ao representante do Ministério de Minas e Energia o fato do problema não ter sido resolvido na reunião de segunda-feira, uma vez que êste teria afirmado não ter tido oportunidade de discutir o assunto com o ministro.

A promessa de providências para a complementação financeira ao pagamento dos adicionais foi feita no sábado assado aos diretores do sindicato de classe, em reunião no Ministério do Trabalho.

O homem que sabe demais

EXCLUSIVO PARA O DC

TIMBAÚBA (Da equipe do DC)

A condenação de Christie

Já narramos a história criminal de John Ronald Christie que, na casa em que residia, em Notting Hill, em Londres, estrangulara sete mulheres e, entre elas, sua espôsa, escondendo os cadáveres no jardim, sob o assoalho e entre as paredes.

O JÚRI

O júri, que julgou o Landru inglês, era constituído por nove homens e três mulheres. Presidiu-o o juiz sir Donald Fennimore. Ao comparecer perante o Tribunal de Old Bailey o estrangulador, de 55 anos, declarou que "não teve causa nem razão alguma" para cometer o crime de que era acusado. Quatro dias durou o julgamento do "monstro de Londres", como ficou sendo conhecido o criminoso. Defendeu-o o advogado Curtiss-Bennett. Tôda a defesa se baseou na suposta insanidade do culpado. E dizia a defesa: "Se pensais que êste homem sofre de um defeito em sua razão provocado por uma doença do cérebro e que embora soubesse o que fazia não compreendia que agia mal, sòmente podereis pronunciar um veredito especial-culpado, mas louco". E mais adiante: — "Matou sem nenhum motivo e a única explicação que podemos dar ao seu gesto é a loucura". E finalizando:: "Charlie é mais digno de pena do que de horror".

O "MONSTRO"

Enquanto seu advogado tentava o impossível para salvá-lo da morte, Christe, sentando, com as pernas cruzadas, uma das mãos no bôlso e a outra agarrada à barra, todo encolhido sôbre si mesmo, tinha o olhar fixado em seu advogado. De quando em quando seus olhos passeavam pela sala indiferentemente aos gestos de repulsa dos assistentes. Mostrava-se calmo, indiferente, alheio a tudo e a todos. Parecia mais uma vítima que o acusado do assassínio de sua espôsa.

A ACUSAÇÃO

O "general Attorney" iniciou sua oração lembrando aos jurados que êles deviam se sentir "como viajantes visitando alguns países fantásticos a perguntarem a si mesmos se aquilo tudo não passava de um sonho". A defesa não tinha convencido a respeito da insanidade do acusado, afirmava sir Lionnel. "O réu não só sabia que matava sua mulher como que matando-a estava infringindo a lei". "Um homem que sofre de violentos impulsos sádicos não é, obrigatòriamente, um louco", diz o acusador. O motivo do crime não interessava no caso. O que era importante é que tinha havido uma assassínio e que êste estava provado de modo absoluto, terminou sua acusação sir Lionnel.

A EXPOSIÇÃO

Terminados os debates o juiz sir Donald Fennimore fêz, para os jurados, uma exposição imparcial das teses aventadas pela defesa e pela acusação. Esclareceu que estava em julgamento, apenas, a morte da espôsa de Christie, pois tinha sido o primeiro crime praticado pelo acusado. Os outros crimes seriam julgados, posteriormente, se o acusado fôsse absolvido da morte violenta de sua mulher. Christie tinha confessado o crime logo depois de ser prêso. Defesa e acusação reconheciam a existência do delito.

A SENTENÇA

Christie de pé, fortemente agarrado ao balaustre, junto ao banco dos réus, tremeu quando o juiz lhe disse: "Fostes declarado culpado do assassínio. Tendes alguma coisa a dizer?". Christie empalideceu, moveu a cabeça sem dizer uma palavra. O juiz então levantou-se e sentenciou: "Condenado a ser enforcado pelo pescoço até que a morte sobrevenha. Deus tenha piedade de vossa alma". Proclamada a condenação a morte o "monstro" abandonou a sala e caminhou, as pressas, descendo ràpidamente a escada que o levava a sua cela. Em frente ao Tribunal de Old Bailey a multidão não demonstrou a menor emoção ao ser conhecida a sentença. Ela era esperada. Ao deixar o local do julgamento Christie foi interpelado pelo magistrado se pretendia apelar de sua sentença. Com a maior frieza o condenado respondeu-lhe: "O julgamento acabou a dez minutos e eu tenho dez dias para resolver. Vou pensar". E com a mesma indiferença de sempre encaminhou-se para sua cela. Sua apelação não foi recebida. E John Ronald Christie, o estrangulador de sete mulheres, foi enforcado em uma manhã nevoenta. Por quê matou? Psicose? Maldade? Sadismo? Tara? Não ficou apurado. A Justiça inglêsa realista não interessava.

As famosas "debs" do Barão, da noitada do Copa: Laís Elisabete Caldas, Ana Carmen Leal, Carlota Regina Vieira Souto, Vera Lúcia Lemos, Sônia Azevedo e Regina Maria de Oliveira. (Foto Ribas)

SOCIEDADE

BARÃO DE SIQUEIRA JR.

Helena e Anibal sobem altar: SP

O DINAMICO Eduardo Farah se movimentando para as próximas eleições como candidato único à presidência do Sindicato de Exibidores Cinematográficos da Guanabara. EF, que muito tem feito pela arte cinematográfica, merece ser conduzido ao pôsto máximo desta entidade de classe. A eleição será em 2 próximo.

— ✻ —

AS DEBUTANTES oficiais de 63 ainda poderão ver o encontro que tiveram com a sra. Sara Kubitschek nos cinemas: Kelly, Florida e Rivoli, até o próximo domingo. O Baile pròpriamente dito só irá para as telas da GB na próxima segunda-feira. Oportunamente, darei o circuito.

— ✻ —

A PAULICEIA assistiu, anteontem, a um dos mais bonitos encontros nupciais dos últimos tempos. Os conhecidos Ana Helena Brant de Carvalho e Aníbal Ribeiro de Lima casaram na Igreja de Nossa Senhora do Sacramento. "Tout SP" estêve presente.

— ✻ —

NO PRÓXIMO dia 7 terá início a "IV Conferência Interamericana de Relações Públicas". No temário: "A formação profissional de Relações Públicas", por May Nunes e Walter Poyares; o paulista Caio de Alcântara Machado fará uma conferência intitulada "Promoções Institucionais".

— ✻ —

FAZENDO sucesso no "Bon Gourmet" a dupla Booker Pitman e sua filha Eliana, que dentro em breve circulará em SP, cumprindo um contrato na boate Chibata.

— ✻ —

NOTICIAS italianas dizem que a artista Elsa Martineli fará no próximo ano uma série de filmagens no Brasil, numa co-produção ítalo-brasileira, tendo como cenários as cidades de Brasília, São Paulo e Rio.

— ✻ —

AO QUE tudo indica o famoso cantor Elvis Presley casará no início do ano, embora seu empresário esteja em desacôrdo. A bonita atriz sueca Anna-Margaret (sua colega de filmagem em "Viva Las Vegas"), foi a conquistadora de seu coração.

— ✻ —

EM MONTEVIDEU, com cêrca de 400 representantes, foi inaugurada a primeira convenção de empresários participantes no intercâmbio comercial dos países da ALALC. A cerimônia foi presidida pelo conselheiro nacional do govêrno do Uruguai, sr. Hector Lorenzo y Lozada.

— ✻ —

A PETROBRAS acaba de bater o recorde na exportação de borracha sintética, enviando para o México cêrca de 600 toneladas, no navio "Cabo de São Roque". Isto foi determinado por um convênio entre a firma brasileira e a Petróleos Mexicanos — Pemex, sua congênere no México.

— ✻ —

TRÊS conhecidas figuras constituem a Junta Administradora do Instituto Brasileiro do Café, na Comissão de Finanças e Orçamento: Joaquim Carvalho dos Santos (Lavoura de Minas Gerais), como presidente; Rogério Marques Nogueira (govêrno do Espírito Santo) e Raul Soares (Lavoura de São Paulo).

— ✻ —

A CANADÁ de Luxe pedindo a nossa presença, em 8 de outubro, às 15 horas, para a apresentação de sua nova coleção "Interlude", com estréia de novos modelos. Gratos pelo gentil convite e estaremos acontecendo devidamente.

— ✻ —

A CAMPANHA "Ajude Uma Criança A Estudar" realizou, anteontem, no Copa, uma vernissage.

— ✻ —

O CONHECIDO artista Félix Labisse está preparando com carinho sua vernissage, cuja inauguração se dará logo mais, às 21 horas, na Galeria de Artes Barcinski.

— ✻ —

MUITO bonito o penteado que Negra Miranda Jordão usava, domingo, no bar do Country.

JOVEM SOCIETY

ESTA' definitivamente marcado o noivado da bonita Maria José Raggio com o mineiro Marcos Magalhães Pinto: 8 de dezembro próximo. Será sem dúvida um dos grandes casamentos de 64.

•

EMBORA muitos não acreditem, está havendo um estado de romance entre a exótica Eliane Belham e Julinho Rêgo. Sábado os dois dançavam "Hully Gully" no Jirau.

AS bonitas Ivone Linhares e Helena Pamplona esticando no Jirau, depois de uma festa de brotos, na Barata Ribeiro. As duas constituem um perigo público!

•

FALA-SE que Vânia Barcelos reatará no Antônio Carlos Vasconcelos. Esta coluna não acredita em reatamento.

•

MÔNICA Meireles passou o fim-de-semana na capital paulista, a fim de rever seu "love" Renato Caravaglia. Os dois pretendem em 64 subir no altar.

CHEGOU o pimpolho Luís Catanhede, filho do casal Iêda e Luís César Catanhede. O garotão pesava cêrca de 4 quilinhos.

•

CONTINUA "solita" a bonita Ivete Pereira Leite, sem nenhum candidato e revelando ao repórter, que "está muito bem assim ..."

•

VAI indo muito bem o romance mais comentado do Country: Elizabete Ramos da Silva e Clementino Fraga Neto. Estão dia a dia mais firmes.

ASTROLOGIA

(Professor MIRAKOFF

Bom para viagens

HOJE, dia 2/10/63 (quarta-feira) — Lua Cheia, às 11,33 horas. Bom para viagens e para contratos.

ACONTECERÁ HOJE AO LEITOR:

Seguem-se as possibilidades felizes ou não de hoje com horas e números favoráveis paar os leitores nascidos em quaisquer dias, mês e ano dos períodos abaixo:

ENTRE 22 DE DEZEMBRO E 20 DE JANEIRO (Capricórnio)

Busque nos privilégios de sua profissão, fortalecer seus méritos pessoais: a paciência, a afetividade, a colaboração, a caridade e a cultura. 10, 14 e 19, 65, 34 e 65 (horas e números).

ENTRE 21 DE JANEIRO E 18 DE FEVEREIRO (Aquário)

Com um pouco mais de contrôle, pessoal, obterá sucessos sociais e financeiros, no decorrer dêste dia. Sua tendência dinâmica poderá levá-lo a altos cargos políticos. 11, 18 e 21; 34, 45 e 63 (horas e números).

ENTRE 19 DE FEVEREIRO E 20 DE MARÇO (Peixe)

Auxilie-se dos seus familiares e amigos colaborando na medida de suas fôrças para uma harmonia integral, para sentir-se verdadeiramente forte e feliz. 9, 14 e 19; 86, 54 e 89 (horas e números).

ENTRE 21 DE MARÇO E 20 DE ABRIL (Aries)

Terá êxitos financeiros empregando bem o tempo e mantendo sua mente livre de temôres infundados. 11, 15 e 18; 21, 34 e 98 (horas e números).

ENTRE 21 DE ABRIL E 20 DE MAIO (Touro)

Não esmoreça nos planos de cooperação e continue enviando pensamentos salutares aos próprios inimigos ou desafetos. 11, 19 e 21; 76, 34 e 54 (horas e números).

ENTRE 21 DE MAIO E 20 DE JUNHO (Gêmeos).

Tonifique os nervos às custas de derivativos eficientes e obterá novas fontes de energias. 21, 22 e 23; 56, 34 e 87 (horas e números)

ENTRE 21 DE JUNHO E 22 DE JULHO (Câncer)

Adquira o hábito de trabalhar em equipe e delegue podêres e amigos, parentes ou a seus semelhantes. Este dia será bom para a sua saúde 11, 18 e 21; 54, 43 e 87 (horas e números).

ENTRE 23 DE JULHO E 20 DE AGÔSTO (Leão)

Sua sorte dependerá muito de seus colaboradores e de pessoa de sua família mais chegada na sua vida. 4, 7, 14 e 20; 45, 56 e 66 (horas e números).

ENTRE 21 DE AGÔSTO E 22 DE SETEMBRO (Virgem)

Sua família tenderá a uma fase de melhora, tanto no setor saúde quanto no mental. 11, 15 e 19; 54, 45 e 89 (horas e números).

ENTRE 23 DE SETEMBRO E 22 DE OUTUBRO (Balança)

Mantenha seu arquivo em ordem e poderá realizar prodígios na sua profissão. 9, 10 e 17; 21, 34 e 54 (horas e números).

ENTRE 23 DE OUTUBRO E 22 DE NOVEMBRO (Escorpião)

Tudo dependerá de um trabalho mental mais útil aos bens comuns e para auferir maiores lucros seja mais ágil que seus dependentes. 8, 9 e 10; 34, 44 e 56 (horas e números).

ENTRE 23 DE NOVEMBRO E 21 DE DEZEMBRO (Sagitário)

Solucione seus problemas antigos porque os do momento estarão mais bem amparados. 8, e 15; 44, 52 e 62 (horas e números).

INTERESSA À MULHER

Jogos e exercícios indicados às môças

Hoje em dia, cada jovem é um atleta em potencial, pois tanto os seus métodos de vida como a própria maneira de trajar a juventude atual pertence à chamada "geração esportiva". Todavia, nem todos os jogos e exercícios são indicados às môças. Por isso, a escolha deverá ser feita de conformidade com o tipo de cada uma. Por exemplo, uma jovem de musculatura excepcionalmente poderosa, deverá praticar jogos que podem ser denominados "intermediários", como é o caso do basquetebol, "handball", ou então lançamento de pêso, de dardo e do martelo. Não há nada de surpreendente nesta assertiva, pois não ficaria bem a uma jovem de quase dois metros de altura, de físico desenvolvido, atlético, dedicar-se a outras atividades esportivas destinadas às suas colegas de menor altura e pêso.

CONSELHO ÀS OUTRAS

Ao contrário, para as jovens de proporção física delicada e que ainda estão em fase de crescimento, a escolha das atividades atléticas deverá ser proporcional à sua capacidade de resistência. Se a jovem não se mostrar cansada após ter experimentado uma corrida de obstáculos, salto em altura, tênis etc., é sinal de que tudo vai bem e não há necessidade de intervenção dos médicos especialistas. Contudo, se depois de uma ligeira corrida na pista mostrar-se esfalfada, com a respiração opressa e o rosto esmaecido, a primeira coisa a fazer é procurar o médico que todos os clubes possuem e que, conhecedor dos problemas físicos e fisiológicos de todos os jovens iniciantes nos esportes, saberá corrigir os defeitos de saúde e aconselhar o que deve ser feito.

DETALHE IMPORTANTE

As jovens especialmente, devem ter em conta o aspecto psicológico do esporte, cuidando de disciplinar a vontade e desenvolver o espírito de cooperação, isto quando não fôr possível evitar as competições intergrupos, hoje em dia tão difundidas e exigidas em tôdas as modalidades esportivas.

Decoração

Quartos agradáveis para seus filhos

Os jovens modernos, recem-saídos dos ginásios ou colégios, começam a viver suas próprias vidas, separadamente da vida de família. Isto é verdade, quer continuem morando em casa de seus pais depois de terem conseguido um emprêgo, quer tenham ido para qualquer outra cidade. Os quartos onde passam a viver, refletem suas personalidades e seus interêsses. Fabricantes de móveis domésticos, freqüentemente desenham, por isso mesmo, peças do mobiliário, especiais, para se harmonizarem com o modo de viver dêste grupo de estudantes.

Uma sugestão

Os jovens que permanecem em casa dos pais podem continuar a morar em seus antigos quartos, remodelando suas decorações já antiquadas, de forma que realmente aparentem a independência recém-conquistada. Ou então, podem, fazendo como os que saem de casa, transformar seu antigo quarto numa combinação de quarto e sala de estar ou de quarto e escritório, podendo, portanto, ser usado tanto para o repouso como também para receber amigos ou fazer um trabalho.

Como começar

Em ambos os casos, um arranjo de sucesso deverá começar pela cama. Sendo esta peça a que ocupa maior espaço, será provàvelmente o ponto focal de todo o arranjo. Se o quarto fôr pequeno, eliminando os espaldares, tanto da cabeceira como dos pés e restando, portanto, sòmente um estrado, será possível colocá-lo junto à parede, como se fôsse um sofá, economizando espaço. Se são usadas camas gêmeas, colocando-as junto às paredes em ângulo e tendo uma mesinha de canto entre elas, poder-se-á obter a ilusão de um quarto bem mais espaçoso do que o é na realidade.

CARROS DA SIMCA

O QUILÔMETRO

VENDEM-SE todos os produtos da linha de fabricação da SIMCA DO BRASIL. Aceita-se troca e facilita-se o pagamento. TRATAR pelos tels 30-9758 e 23-3436.

Vestido para jantar de cerimônia, em cetim e organdi de algodão. Modêlo de Vogue, Nova Iorque.

SEJA MAIS BELA

Você cuida da pele do rosto suponhamos: ela parece macia e acetinada. Cuida dos cabelos: êles parecem leves e tratados. No entanto, quando alguém toca no seu braço se espanta. Ele é áspero, de pele grossa. Não permita que isso lhe suceda, minha amiga: adquira uma escova de cerdas duras e um bom pedaço de sabão — exatamente como se fôsse limpar o chão... E esfregue os braços, em movimentos circulares até que o sangue aflua à sua superfície. Passe em seguida um creme gorduroso e deixe-o ficar durante uns 20 minutos sendo absorvido pela pele dos braços, que, seguramente, está sedento de um pouco de cuidado.

✻

Você quer que o seu corpo fique rosado, com aquêle ar de saúde e limpeza tão refrescante aos olhos? Use no seu banho uma boa luva de crina. As massagens farão com que o seu sangue circule mais abundante, irrigando tôdas as partes do corpo.

✻

Quando se fala em clarear a pele do rosto, não quer dizer que as morenas ficarão brancas. Quer se dizer que a cútis ficará de um tom unido, sem manchas, de côr uniforme. Experimente usar suco de pepino para êste fim. E observará como não só ficará com a tez mais "clara" como também mais macia e de poros mais cerrado.

✻

Quer fazer um tratamento de beleza à base de ôvo? Pois bem: separe a clara da gema. Use esta para os cabelos, em boa massagem no couro cabeludo. Use a clara em máscara para o rosto: os poros ficarão mais finos, a contestura da pele mais delicada, os músculos mais firmes.

✻

Por mais bonito que seja um corpo não resiste a uma postura má. Por mais bonito que seja o seu busto parecerá envelhecido se você tiver os ombros caídos. A cintura parecerá mais grossa se você largar os músculos do abdome e deixar o pêso do corpo todo cair nessa região. Não há pernas bonitas que resistam a um andar frouxo e sem graça.

Filho: tesouro

Se seu filho apresenta sintomas de melancolia, é certo que êle se sente angustiado. Criança sadia é sempre bem humorada. Algumas vêzes é um mal físico que as atormenta, mas, na maioria dos casos, o fator educacional é responsável pela amargura da criança. Reflita um pouco sôbre a sua maneira de proceder em relação a seu filho, examine sua conduta e procure tirar proveito de suas observações.

•

E' preciso, mãe de família, evitar a agressividade dos filhos pela alta compreensão das suas mínimas aspirações. Mas é bom distinguir com clareza: compreender não é concordar sempre.

•

Vida ao ar livre faz muito bem à saúde. E roupas que não contenham os movimentos, são as mais adequadas à infância. Logo, sobretudo no verão, quanto menos roupa, melhor.

•

Evite a monotonia alimentar. A criança deve comer à horas fixas, variando-se o cardápio para manter o apetite. Não solicite demais a criança para que se alimente. Muitos bebês não se alimentam devido ao excesso de solicitação.

•

Um ôvo perfeito é o mais completo alimento natural. Você deve incluí-lo nas refeições de seu filho. As vitaminas do complexo B (tiamina e vitamina) estão presentes em quantidades apreciáveis na gema do ôvo.

CONVERSA COM MAMÃE

Você já ouviu falar no tal "chicote com açúcar"? Pois é no que resulta a severidade por parte dos pais e a simultaneidade dos mimos sem conta da avòzinha ou da titia. E saiba que êsse tipo de educação é de conseqüências as mais funestas. E não raro não são apenas as avós ou as titias que mimam o pirralho depois do castigo: são muitas vêzes as próprias mães que se arrependem da rispidez de ainda agora, e procuram "compensar" o garôto com afagos e brindes. o que lhe incute e falsa noção de que o corretivo constitui um ato injusto e que, portanto, êle pode reincidir no comportamento que ocasionou tôda essa celeuma.

x x x

O que faz uma boa dentição é alimentação sadia, rica em cálcio e em vitaminas. Dê, portanto, ao seu filho mais leite, ovos, frutas e legumes e faça-o apanhar o sol brando da manhã, que ajuda a fixar o cálcio no organismo.

x x x

Apenas um lembrete às mães de família: convém não mimar demasiado as crianças quando enfêrmas para evitar que se "refugiem" na doença, por chegarem à conclusão de que estar doente é, afinal de contas, um "alto negócio".

x x x

Experimente hoje mesmo a ser a boa fada para os outros — e verá como o bem-estar a recompensará. Tenha uma palavra boa para os que necessitam dela, seja animadora, dê coragem, espalha alegria no seu lar. Seus filhos muito lucrarão com a sua atitude. E tudo isso que você der, voltará a você mesma e multiplicado.

x x x

Você, mãe da família, talvez não possa tirar férias agora. Mas certamente, se quiser, poderá tirar "férias mentais". Em que consiste? Marque uma semana para descansar o espírito. Durante o seu decorrer, procure cortar as ambições que fatigam tanto, cortar os pensamentos sôbre o futuro, sôbre o passado, ler livros agradáveis, não planejar. Como se o tempo estivesse parado por uma semana. Ao fim desta, retome suas ocupações habituais com a cabeça fresca, nova. Os seus filhos terão de volta uma nova mamãe, mais paciente, mais compreensiva.

x x x

E' nosso dever incutir nos filhos um tratamento social espontâneo e afetuoso. Habitue, desde cêdo, as crianças a se desenvolverem dentro de um ambiente de cortesia. Ensine-lhes a pedir desculpas, a dizerem "faça o favor", "com licença", "muito obrigado". O resultado é você ter filhos bem educados, agradáveis para se lidar com êles.

Ideal para criança

Calçãozinho de algodão destinado aos folguedos na praia. Lançamento de Thomas da Califórnia. — (Foto da IPA)

IDA UCHÔA sugere

Moda em drops

As côres variam bastante na moda atual. O azul-marinho reaparece, agora misturado com vermelho, com branco. Também em evidência a framboesa e o verde.

•

Sucesso dos detalhes em fustão branco. Organdi e cetim muito apreciados. As golas enfeitam os vestidos escuros, de corte sóbrio.

•

Vestidos retos, simples. As mangas sino, na moda. Os "manteaux" são peças indispensáveis êste ano. Agasalham, fazem elegante.

•

Tecidos: veludo (tecido de categoria) "shantung", crepe, gaze, brocados. Desenhos abstratos nas modernas estamparias.

•

Os sapatos tipo escarpins estão muito apreciados. Côres modernas: beje, mel, tijolo, tabaco. Mistura da camurça e do verniz.

•

Bolsas e carteiras pequenas. Para jantar o estojo trabalhado é muito gracioso. À noite estão na moda as pequeninas carteiras feitas de tapeçaria.

•

Luvas são acessórios que estão sempre no rigor. As brancas remoçam, alegram os vestidos escuros.

•

Os chapéus usados de manhã são em palha bem grossa, rústica. Para o coquetel os chapéus são inteiramente cobertos de flôr ou bordados de pedrarias. Os "toques" muito chiques, sobretudo à noite.

DESFILE

NÉLSON JORGE

'Rainhas da Primavera' visitam DC SP Quitandinha movimenta a serra

Amanhã publicaremos a ordem de entrada na passarela das jovens que concorrerão ao título de "Rainha da Primavera dos Clubes Cariocas", uma promoção do DIARIO CARIOCA, TV Continental e Rádio Mauá cujo desfêcho será no próximo sábado a partir das 21 horas. Na sexta-feira a partir das 20 horas acontecerá o ensaio final com a participação de tôdas as candidatas e também das jovens que desfilarão com as bandeiras dos clubes. Os que desejarem ingressos poderão adquirir com Rogério Mendonça na Rádio Mauá diàriamente das 10 às 11 horas.

Homenagem: "Dó-Ré-Mi"

O confrade Carlos Eduardo Vilela estará homenageando os clubes cariocas com um "show" na "Boite Dó-ré-mi". Comparecerei mos a essa justa homenagem que será prestada na noite de amanhã.

Desfile "Valisére"

Amanhã, com início marcado para as 15 horas, no salão nobre do Copacabana Palace Hotel, a Standard Propaganda estará realizando grande desfile de apresentação da nova coleção de lingeries da "Valisere". A apresentação comparecerão inúmeras personalidades do comércio, indústria e sociedade carioca que terão oportunidade de apreciar o lançamento da "Linha Amour" para 1964.

Filmes tchecos agradam

Nas festividades do 25.º aniversário de fundação do Hospital do Câncer, à parte da programação organizada pela sua direção, foi a exibição de filmes turísticos sôbre a Tchecoslováquia que mais enterneceu os doentes. O ator Tarcísio Ramos, um dos principais intérpretes do filme "Terra sem Deus", conseguiu os filmes na Embaixada e levou para mostrar aos internos do Hospital. Depois, todos pediram ao artista que, sempre que puder, Tarcísio levasse filmes sôbre a beleza natural e o desenvolvimento da Tchecoslováquia.

Escreve Artur de Carvalho

MORREU UM GRANDE HOMEM — Recebemos com pesar de emoção e pesar a notícia de que nossa cidade natal está de luto e chora a perda de uma de suas maiores personalidades. O prof. Augusto Amarante, que se ligou indissolùvelmente à história de Carangola, por sua clarividência de inteligente jurisconsulto e pela sua bondade inexcedível, era um educador tão notável que fêz dêsse mister o mais sagrado sacerdócio. Sua contribuição para elevar o ensino em Minas Gerais so mais alto nível foi inestimável. Tivemos a ventura de ter o prof. Augusto Amarante como nosso mestre no Ginásio Municipal Carangolense, de conhecê-lo como figura humana das mais puras e de admirá-lo com a mesma ternura que se devota sòmente aos entes mais caros e mais queridos. Com sua morte, perdeu a nossa cidade não só um grande benfeitor, como uma grande cultura e nós o nosso velho professor, amigo dileto, cuja memória aqui reverenciamos com imensa saudade.

"Play-boys"

O chefe do Executivo carioca, sr. Carlos Lacerda deveria nomear representantes em solenidades festivas ou não pessoas de mais responsabilidade e de mais decoro, pois o que se tem visto nos últimos tempos são "play-boy's" representando o governador do Estado, como no recente baile de gala, realizado em comemoração ao 38.º aniversário do Grajaú Tênis Clube, onde os "mocinhos" que se diziam representar o governador deram mais uma demonstração de falta de educação e respeito na casa dos outros. E' lamentável, mas...

Festa

Tôda a redação do DIARIO CARIOCA, compreendendo desde o contínuo até o diretor, estará vivendo grandes momentos nesta semana em que o sensacional desfile de sábado próximo no Maracanãzinho onde será eleita a "Rainha da Primavera dos Clubes Cariocas". Explica-se: é que hoje tôdas as 40 beldades deverão visitar-nos para uma entrevista geral. E, a animação na redação vem tanta môça bonita ao mesmo tempo. Vamos aguardar e ver qual o felizardo que irá fazer a reportagem. Nunca houve reportagem que tantos repórteres quisessem fazer.

Sucesso

No salão "Charme" cabeleireiro, em Copacabana, o jovem Moacir Cardia vem fazendo enorme sucesso, com seus novos modelos de penteados. Figuras da alta sociedade vêm prestigiando o jovem rapaz.

Baile das Debutantes

O Departamento Social do Sampaio Atlético Clube está comunicando aos seus associados que estão abertas as inscrições para o grande Baile das Debutantes que o clube fará realizar, na noite de 30 de novembro, com a Orquestra da TV-Tupi sob a regência do maestro Cipó. Muitas belezas do simpático clube acontecerão nesse baile. Vamos aguardar.

Noite Portenha

No dia 23 de novembro o Esporte Clube Garnier estará realizando, com a participação da Embaixada Artística, contando com a atuação de Mário Salas (o cantor galã de Buenos Aires) e de Rosita Alder (estrêla do tango) magnífica noitada, denominada "Noite Portenha". O fundo musical estará a cargo do conjunto "Os Cariocas" sob a condução de Aristides Santos.

Dia da Criança no Flamengo

Para os dias 12 e 13 próximos o Clube de Regatas do Flamengo programou excelentes festividades em comemoração e homenagem ao Dia da Criança. Dentro das festividades destacamos as esportivas com futebol, volibol, basquetebol, além de uma película infantil. É de se notar, o mérito da programação do clube da Gávea, que fará assim uma homenagem à parte à petizada rubro-negra. Parabéns.

"Baile da Primavera"

Marcou grande êxito social e financeiro o movimentado Baile da Primavera, promovido pelo Sampaio Atlético Clube no último sábado. A festa, uma das mais concorridas e movimentadas, compareceram cêrca de 1.800 pessoas, sendo o ambiente sempre festivo a parte predominante da grande noitada dançante, animada pelo conjunto "Os Cariocas", de Aristides Santos. O desfile para escolha da "Rainha da Primavera" contou com um júri: altamente capacitado, perante o qual desfilaram nove belas môças, sagrando-se vencedora a bonita Maria Lúcia Barreto; seguida das artas, Ieda Lousada de Carvalho e Carmem Sílvia Queirós, primeira e segunda princesas, respectivamente. A escolha do júri demonstrou seu acêrto quando da leitura do resultado final, quando todos os presentes aplaudiram demoradamente e de pé a vencedora, que será coroada no próximo dia 26 de outubro em baile com início marcado para as 23 horas.

Relatório

Ainda do Sampaio Atlético Clube recebemos "Relatório Trimestral" onde o Departamento de Relações Públicas daquêle Clube nos envia detalhadamente a ordem de colocação dos cronistas que mais deram "notas" sôbre a agremiação e suas atividades. Só assim podemos saber que no período de 11 de junho a 11 de setembro fizemos inserir em nossa coluna 13 notas sôbre o simpático clube. Muito interessante o relatório.

SP Quitandinha Clube no caminho certo

Adeline Borali, presidente do Santapaula Quitandinha Clube, está de parabéns, pela maneira segura e correta que vem conduzindo o destino do mais nôvo, porém mais completo clube da América do Sul.

Srta. Ivanete de Sousa Loiola, "Rainha da Primavera dos Clubes Cariocas"

Srta. Eliane Paiva de Lacerda, uma das mais belas e elegantes frequentadoras do Country Tijuca

Tudo está sendo transformado no Quitandinha, desde a parte de hospedagem até os mínimos detalhes, como por exemplo a) a área externa está sendo totalmente fechada, só sendo permitido o acesso dos associados; b) inauguração da pista de gêlo no princípio de novembro; c) contratação de Flávio Ramos para comandar a boate e "shows" do clube; d) construção de 12 pistas para boliche (a maior da América do Sul); e) um calendário social espetacular constando de "shows", cinema, teatro e esportes. E note-se, isso é por enquanto, pois ainda vem muito mais.

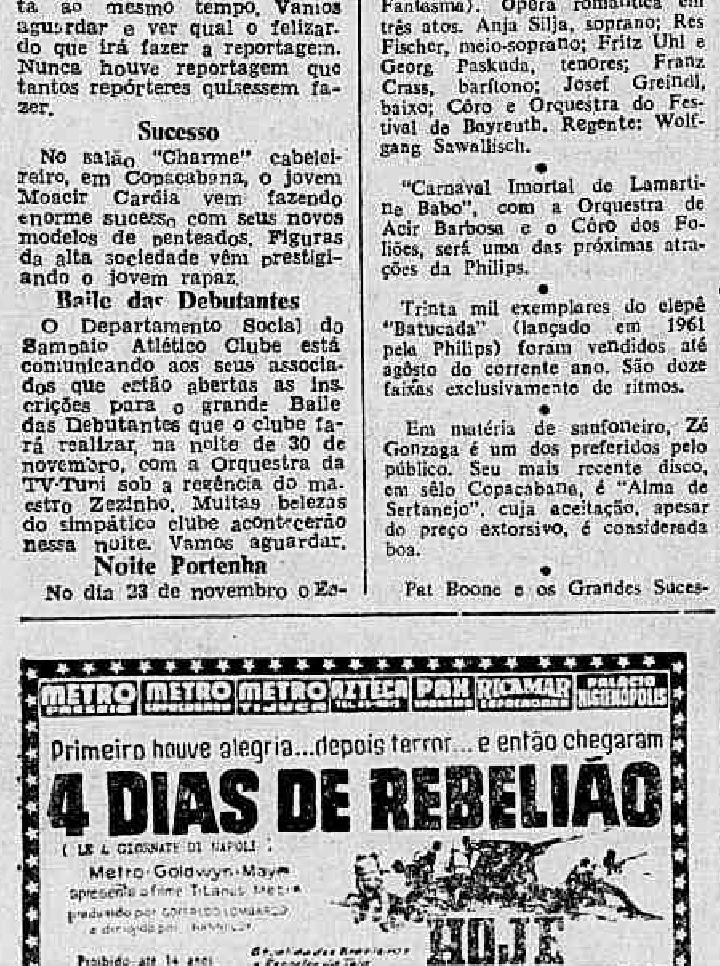

ARTES

ANTÔNIO BENTO

Prêmio de aquisição e menções honrosas na Bienal

ALÉM dos prêmios nacionais e estrangeiros, previstos no Regulamento da Bienal, o júri da grande exposição atribuiu os seguintes prêmios de aquisição:

Caio de Alcântara Machado — Cr$ 1.500.000,00; Martha Peluffo (Argentina), Jorge Paez Vilaró (Uruguai) e Soichiro Tomioka (Japão) — Cr$ 500.000,00 a cada artista; Wasin — Cr$ 1.000.000,00 — Liuba (Brasil); Arte Aplicada — Cr$ 600.000,00 — Fritz Riedl (Áustria); Pesquisa — Cr$ .... 600.000,00 — Henrik Tomaszewski (Polônia); Sanbra — Cr$ 500.000,00 — René Portocarrero (Cuba); Ernesto Julio Wolf — Cr$ 500.000,00 — Jesus Soto (Venezuela); Felícia Leirner — Cr$ 500.000,00 — Jeanne Spiteris-Veropoulos (Grécia); Wanda Svevo — Cr$ .... 500.000,00 — Radomir Damjanovic (Iugoslávia); Caixa Econômica Federal — Cr$ 500.000,00 — Wega Neri (Brasil); Drury's S/A — Cr$ 300.000,00 — Maria Bonomi (Brasil) e Jiri John (Tchecoslováquia) — Cr$ 150.000,00 a cada artista; Mappin — Cr$ .... 200.000,00 — Mario Lorentina (Brasil); Moinho Santista — Cr$ 200.000,00 — Ricardo Martinez (México); Editôra Martins — Cr$ 100.000,00 — Fayga Ostrower (Brasil); Cia. Seguros da Bahia — Cr$ 100.000,00 — Fernando Odriozola (Brasil); Ricardo Xavier da Silveira — Cr$ 500.000,00 — Oscar Pantoja (Bolívia).

Foram ainda atribuídas as seguintes menções honrosas:

Christiaan Engels — Antilhas Holandesas; Lawrence Daws — Austrália; Pierre Alechinsky — Bélgica; Jean Mc Ewen — Canadá; Tissa Ranasinghe — Ceilão; Lily Garafulic — Chile; Chang Chieh — China Nacionalista; Alexandre Obregon — Colômbia; Kim Whanki — Coréia do Sul; Carl Henning Pedersen — Dinamarca; Kimmo Kaivanto — Finlândia; Roberto Cabrera — Guatemala; E. Janvier — Haiti; Gerrit Veenhuiben — Holanda; Kanwal Krishma — Índia; Olav Strommer — Noruega; Edith Jimenez — Paraguai; Enrique Galdos-Rivas — Peru; Cândido Costa Pinto — Portugal; Salah Abdel Karim — R. A. Unida; Nobar Sabbagh — R.A. Síria; Iba N'Diaye — Senegal; Olle Baertling — Suécia; Walter Linck — Suíça; F. Fay — Taiti; Carlisle Chang — Trinidad e Tobago; Pedro Font-Vergés — União Pan-Americana; Henrich Klebach — União Soviética; Kenneth Bakker — União Sul-Africana, e Tran Tho — Vietnan.

Está assim completa a lista dos artistas premiados na VII Bienal de São Paulo.

Noticiário

• Recebeu a fundação Bienal de São Paulo um comunicado de que Portugal não comparecerá com sua representação. "Dificuldades técnicas insuperáveis" teriam determinado o atraso da remessa das obras e, êsse atraso, o cancelamento da participação lusa.

O pintor Cândido Costa Pinto, da geração surrealista de 1940, em todo caso, já tem suas obras na Bienal, pois deveriam elas fazer parte da representação portuguêsa.

• Aberta, ontem, com sucesso, na "Galeria Relêvo", a mostra de Nemésio Antunez.

• No Copacabana Pálace, está aberta a Exposição de Novos Pintores, organizada pela "Petite Galerie", em benefício da campanha "Ajude Uma Criança a Estudar". As obras serão leiloadas do seguinte modo: no lado de cada quadro, estará fixado na parede um papel, onde os interessados lançarão os seus nomes e farão as suas ofertas.

A Exposição ficará aberta até a próxima segunda-feira.

• A Orquestra Sinfônica Brasileira anuncia para o próximo dia 5 do corrente, às 16,30 horas no Teatro Municipal, o 8.º concêrto dedicado ao Quadro Social na presente temporada. Tomará parte como regente o maestro José Siqueira (fundador da O.S.B.) e grande compositor brasileiro, que escolheu para a sua "rentrée" nas atividades da O.S.B. o seguinte programa: Tchaikowsky — 5a. Sinfonia, Bach — Passacaglia e José Siqueira — Concêrto para violino e orquestra, tendo como solista o violinista Oscar Borgerth.

• A Academia de Música Lorenzo Fernandez realizou o Concurso Lorenzo Fernândez no dia 28 e foram premiados os seguintes candidatos: (até 10 anos) 1.º prêmio: Elizabete Moura Figueiredo; 2.º prêmio: Carmen Lúcia Nascimento Silva e 3.º prêmio: Antônio Sampaio Vilar; (até 14 anos): Vítor de Lemos Alexandre, Luís Muccio Gomes Meira e Eliane Moura Figueiredo; (até 18 anos) Roberto Lima de Araújo, Sônia Maria da Costa Ribeiro e Elaine Moura Figueiredo, 1.º, 2.º e 3.º prêmios respectivamente.

Fizeram parte da Comissão Julgadora o maestro Alceu Bocchino, a professôra Lúcia Branco, tendo como presidente o dr. Eurico Nogueira Franco.

• Inaugura-se hoje, na Reitoria da Universidade de Minas Gerais, uma grande mostra de móveis tradicionais brasileiros, num total de 97 peças, tôdas pertencentes a colecionadores mineiros.

ALIANÇA DA BAHIA CAPITALIZAÇÃO, S. A.
SEDE: SALVADOR - BAHIA
CAPITAL REALIZADO: Cr$ 40.000.000,00
SORTEIO DE Setembro de 1963

Plano A	Planos B e C
10669	OGN
11909	WHR
12879	ABM
10282	RBG
13960	KBH
—	PWQ

AGÊNCIA GERAL
Rua Araújo Pôrto Alegre 36 — RIO DE JANEIRO

PALAVRAS CRUZADAS

EDU

Problema n.º 44

HORIZONTAIS: 1 — calamidade; 3 — o tal; 4 — mitra de pontífice; 5 — preposição; lugar; prefixo: privação; 6 — tainha pequena, chamada azeiteira; 7 — grande quantidade; 9 — problema difícil de resolver.

VERTICAIS: 1 — planta, pata; epiderme; 2 — representa por mímica; 3 — alamêda; ato de vociferar; 4 — o céu personificado, o mais antigo dos deuses; 5 — aparência; medida para tecidos; laço; nome antigo de Alexandria.

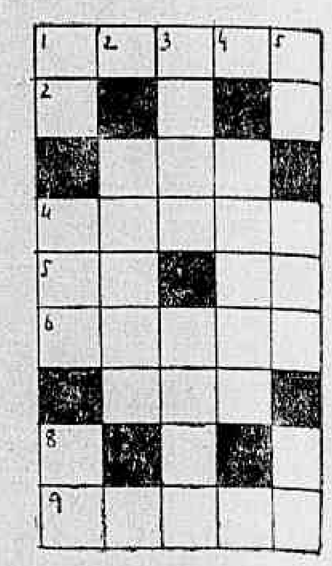

SOLUÇÃO DO PROBLEMA N.º 43

HORIZONTAIS: 1 — ávida; 2 — ri; el; 3 — loa; 4 — atino; 5 — alo; 6 — ol; tá; 7 — — solar.

VERTICAIS: 1 — ar; mã; os; 2 — vil; talo; 3 — ovil; 4 — dea; nota; 5 — al; bo; ar.

REGISTRO

Aniversários

FAZEM ANOS HOJE

SENHORES:

Amílcar Zeferino Barroso; Fernando Nilo Alvarenga; Jaime de Sousa Gomes; Paulo Leão de Moura, Antônio de O. Pinto Júnior; Manuel Dias Pinto; Antônio Gomes Barbosa; Francisco Vieira da Silva; José Cardoso Duarte Crespo; César B. Barreto; Manuel Carlos Gouvea Neto; Sebastião Pires Pereira; Raul Campos; Antônio Gomes; Cristiano Matos; Altamir Nunes; Ourique Ari Queiroz; José Augusto Brilhante; Hélcio Pereira da Silva e Carlos Gustavo Schmidt Nabuco e Antônio Rodrigues Pinto.

—— Fêz anos, ontem, o sr. Sérgio Kanelas, que foi muito cumprimentado por seus amigos e parentes.

SENHORAS:

Prescilliana Lopes Ferraz de Barros; Maria América Gigliotti de Barros; Adelaine Flôres Konder; professôra Julieta Valim Castro Lisboa; Flora de Sousa Leão Andrade; Gioconda Andrade Corrêa; Maria da Penha Fonseca Bittencourt; Maria da Glória Richini; Ornela de Oliveira e Edi Gomes Ferreira.

MENINAS:

Irene — filha do casal Luís Augusto de Oliveira-Cristina Maria de Oliveira.

—— Angelina, filha do casal Antônio e Celia Ferreira da Costa, completa hoje, seu primeiro aninho de idade. Amiguinhos da aniversariante, parentes e amigos da família vão reunir-se para festejar a data, com uma mesa de dôces, bolos e refrigerantes.

DISCOS

ALBERTO RÊGO

Quatro elepês de música fina

Quatro elepês de música fina foram lançados recentemente pela Cia. Brasileira de Discos. São obras de grandes mestres gravadas com apurado bom-gôsto, por orquestras de renome, sob a direção de maestros famosos. São êles: Música Espanhola da Renascença — Pro Musica de Nova Iorque. Diretor musical e regente Noah Greenberg.

SLP — 6.506 — Rachmaninoff: Concêrto n. 3, para piano e orquestra, em ré menor, op. 40 Byron Janis, piano; Orquestra Sinfônica de Londres; regente: Antal Dorati.

J. S. Bach — Missa em si menor. Maria Stader, soprano; Hertha Töpper, contralto; Ernst Haefliger, tenor; Dietrich Fischer-Dieskau e Kieth Engen, baixos; Côro e Orquestra Bach de Munique. Regente: Karl Richter.

SLP — 9.625/26/27 — Wagner: O Holandês Errante (O Navio Fantasma). Ópera romântica em três atos. Anja Silja, soprano; Res Fischer, meio-soprano; Fritz Uhl e Georg Paskuda, tenores; Franz Crass, barítono; Josef Greindl, baixo; Côro e Orquestra do Festival de Bayreuth. Regente: Wolfgang Sawallisch.

"Carnaval Imortal de Lamartine Babo", com a Orquestra de Acir Barbosa e o Côro dos Fôlies, será uma das próximas atrações da Philips.

Trinta mil exemplares do elepê "Batucada" (lançado em 1961 pela Philips) foram vendidos até agôsto do corrente ano. São doze faixas exclusivamente de ritmos.

Em matéria de sanfoneiro, Zé Gonzaga é um dos preferidos pelo público. Seu mais recente disco, em sêlo Copacabana, é "Alma de Sertanejo", cuja aceitação, apesar do preço extorsivo, é considerada boa.

Pat Boone e os Grandes Sucessos do Cinema apresenta algumas das mais famosas canções escritas especialmente para o cinema norte-americano. Na impecável interpretação de Pat, apoiado pelos magníficos arranjos de Jimmie Haskell, Milt Rodgers e Ernest Hughes, desfilam: Moon River — Three Coins In The Fountain — Day of Wine and Rose — Ruby — Mona Lisa — Love is A Many Splendored Thing — Laura — Song From Moulin Rouge — Sweet Leilani — Be My Love — Fanny e The Exodus Song. Pelos números selecionados e a maneira com que são apresentados neste longa-duração, o seu êxito comercial é certo.

A Copacabana-Discos já está gravando alguns elepês da série "Isto É", que teve início com a gravação de "Isto é Lamartine". Esta série, por sinal muito bem planejada, tem por finalidade apresentar ao público as obras dos nossos compositores mais representativos da nossa música popular, vivos e mortos.

Ricardo Galeno foi promovido. É agora o chefe de Relações Públicas da Odeon em todo o território nacional. Vai daqui o nosso abraço ao coleguinha jornalista.

"Garôta da Rua da Praia", compacto duplo de Luís Henrique (jovem natural de Santa Catarina, cantor, violonista, compositor e líder do conjunto Os Bossa-quatro, que atua no barzinho Sambura, em Florianópolis), foi editado pela Philips e, ao que apuramos, tem tudo para ser brevemente figurará entre os mais vendidos desta capital. Luís Henrique, que assistimos na televisão, interpreta os seguintes números "Garôta da Rua da Praia", com acompanhamento do seu próprio conjunto Os Copa 5, e "Garôta de Ipanema", com arranjos de Carlos Monteiro de Sousa.

Bert Kaempfert e s/Orquestra têm nôvo elepê Polydor. Intitulase "Living It Up" (Vivendo a Vida). Depois dos sucessos alcançados com "Isto É", que se chamou "Afrikaan Beat", "Wonderland by Night" e "A Swingin Safari", o maestro, compositor, arranjador e intérprete ao clarinete, saxofone, piano e acordeão apresenta em cada faixa dêste disco trabalho de bom gôsto utilizando corpos vocais, metais, palhetas e, vez por outra, pequenos efeitos dêles tornam a audição, em seu conjunto, altamente agradável. Nada é o seu objetivo, quer na elaboração de seus arranjos, quer na precisa de execução, fazendo jus a popularidade de que vem desfrutando nestes últimos tempos.

Celli volta para "Boeing-Boeing"

Após breve estada em Londres e Paris onde estêve para manter contatos com o meio teatral, retornou ao Rio o renomado diretor-ator, Adolfo Celi. O sr. Oscar Ornstein compareceu ao Galeão para lhe dar as boas-vindas, acompanhado de todo o elenco de "Boeing-Boeing", atual sucesso do Teatro Copacabana. Desde ontem, Celi retornou às suas atividades no Teatro Copacabana.

CINEMAS

CENTRO

• PLAZA — 27-1897 — "Os Irmãos Corsos". (Proibido até 10 anos) com Geoffrey Horne e Amadeu Nazzari.
• METRO PASSEIO — 22-5141 — "4 Dias de Rebelião". (Proibido até 14 anos).
• PALACIO — 27-0838 — "Cleopatra". (Proibido até 10 anos) com Elizabeth Taylor e Richard Burton.
• ODEON — 27-4508 — "O Tirano da Fronteira". (Proibido até 10 anos) com Victor Mature e Guy Madison.
• IMPERIO — 22-9348 — "Profanação". (Proibido até 18 anos) com Melina Mercouri.
• PATHE — 22-8793 — "Noites e Mulheres Proibidas". (Proibido até 18 anos).
• REX — 22-6327 — "Réquiem Por um Lutador". (Proibido até 14 anos) com Anthony Quinn e Mickey Rooney.
• RIVOLI — "Madre Joana dos Anjos". (Proibido até 18 anos) com Lucyna Winnicka.
• VITORIA — 42-9020 — "Minha Esperança é Você". (Proibido até 14 anos) com Burt Lancaster e Judy Garland.
• CINEAC — 42-6024 — "A Ilha das Mulheres Perdidas". (Proibido até 18 anos).
• IRIS — 42-0763 — "Sem Deus e Sem Lei". (Proibido até 10 anos) com John Wayne.
• SAO JOSÉ — 42-0592 — "A Ilha das Muheres Perdidas". (Proibido até 18 anos) com Carlos Rivas e Dolores del Rio.
• PRESIDENTE — 42-7128 — "Aonde Vão Nossos Filhos". Proibido até 10 anos) com Carlos Rivas e Dolores del Rio.
• FLORIANO — 42-0974 — "A Ilha das Mulheres Perdidas". (Proibido até 18 anos) com Ann Smyrner e Karin Hesk.

ZONA SUL

• LEBLON — 27-7805 — "O Tirano da Fronteira". (Proibido até 10 anos) com Victor Mature e Guy Madison.
• MIRAMAR — "Minha Esperança é Você". (Proibido até 14 anos) com Burt Lancaster e Judy Garland.
• ROIAL — "Império da Desordem". (Proibido até 10 anos) com Randolph Scott.
• CARUSO (Copacabana) — 27-5150 — "Paixão Selvagem". (Proibido até 18 anos) com Rock Hudson.
• BRUNI (Ipanema) — "Seara Vermelha". (Proibido até 18 anos).
• PIRAJA — 47-2668 — "Nove Horas Até a Eternidade". (Proibido até 14 anos) e "Aí Vem a Alegria".
• PAX — 27-6621 — "4 Dias de Rebelião". (Proibido até 14 anos).
• ART PALACIO (Copacabana) — "Noite e Mulheres Proibidas". (Proibido até 18 anos).
• ALVORADA — 27-2936 — "Vidas Sêcas". (Proibido até 18 anos).
• JUSSARA — 27-6257 — "Vida Privada". (Proibido até 18 anos) com Nancy Kwan.
• IPANEMA — 47-2805 — "Aonde Vão Nossos Filhos". (Proibido até 10 anos) com Carlos Rivas e Dolores del Rio.
• ROXI — 36-6345 — "Réquiem Por um Lutador". (Proibido até 14 anos) com Victor Mature e Mickey Rooney.
• RIVIERA — "O Princípio Foi Pecado". (Proibido até 18 anos) com Ruth Wihaus.
• COPACABANA — 57-3135 — "O Ballet Real de Londres". (Censura livre) com Margot Fontayne.
• FLORIDA — 57-7141 — "A Ilha das Mulheres Perdidas". (Proibido até 18 anos) com Ann Smyrner e Karin Hesk.
• KELLY — "Noites e Mulheres Proibidas". (Proibido até 18 anos).
• METRO COPACABANA — 37-9898 — "4 Dias de Rebelião". (Proibido até 14 anos).
• BRUNI (Copacabana) — "Sete Noivas Para Sete Irmãos". (Censura livre) com Howard Kell.
• PARIS PALACE — "A Morte Caminha à Meu Lado". (Proibido até 14 anos) com Vicent Price e Rod Steiger.
• RICAMAR — 27-9932 — "4 Dias de Rebelião". (Proibido até 14 anos).
• RIAN — 36-6114 — "Nefertite, a Rainha do Egito". (Proibido até 10 anos).
• BRUNI (Botafogo) — 26-6072 — "El Cid". (Censura livre) com Charlton Heston e Sophia Loren.
• VENEZA — 46-0126 — "A Quadrilha de Scarface". (Proibido até 18 anos) com Robert Stack.
• BOTAFOGO — "Profanação". (Proibido até 18 anos) com Melina Mercouri.
• GUANABARA — 26-9359 — "Nua Para Dois". (Proibido até 18 anos) com Maria Felix.
• PAISSANDU — "A Morte Caminha à Meu Lado". (Proibido até 14 anos) com Vincent Price e Rod Steiger.
• OPERA — 46-7218 — "Paixão Selvagem". (Proibido até 18 anos) com Rock Hudson.
• SÃO LUIS — 25-7458 — "A Vida Íntima de Quatro Mulheres". (Proibido até 18 anos) com Shelley Winters e Jane Fonda.
• POLITEAMA — — 23-1145 — "Herança Sagrada". (Proibido até 14 anos) e "O Palhaço o Que é ?".
• AZTECA — 46-6813 — "4 Dias de Rebelião" (Proibido até 14 anos).
• BRUNI (Flamengo) — "Garôtas e Mais Garôtas". (Censura livre) com Elvis Presley e Stela Stevens.

ZONA NORTE

• RIO BRANCO — 43-1939 — "Noites e Mulheres Proibidas". (Proibido até 18 anos).
• MADRID — 48-1184 — "O Tirano da Fronteira". (Proibido até 10 anos) com Victor Mature e Guy Madison.
• SANTA ALICE — 36-9993 — "O Tirano da Fronteira". (Proibido até 10 anos) com Victor Mature e Guy Madison.
• AMERICA — 48-4319 — "Minha Esperança é Você". (Proibido até 14 anos) com Burt Lancaster e Judy Garland.
• NATAL — 48-1480 — "Barrabás". (Proibido até 10 anos) e "O Palhaço o Que é?".
• BRUNI (Saenz Peña) — "Paixão Selvagem". (Proibido até 18 anos) com Rock Hudson.
• ROMA — "O Leão". (Censura livre) com William Holden e Trevor Howard.
• MARACANA — 48-1910 — "Barrabás". (Proibido até 10 anos) com Anthony Quinn e "O Cupim".
• CARIOCA — 28-8178 — "Réquiem Por um Lutador". (Proibido até 14 anos) com Victor Mature e Mickey Rooney.
• METRO TIJUCA — 48-9970 — "4 Dias de Rebelião". (Proibido até 14 anos).
• ART PALACIO (Tijuca) — "Noites e Mulheres Proibidas". (Proibido até 18 anos).
• REAL — 29-4670 — "Blusões Negros". (Proibido até 18 anos) e "Favela".
• ESKYE (Tijuca) — 28-5513 — "A Ilha das Mulheres Perdidas". (Proibido até 18 anos) com Ann Smyrner e Karin Hesk.
• TIJUCA — 48-4918 — "Aonde Vão Nossos Filhos". (Proibido até 10 anos) e "O Homem do Sputnik".
• OLINDA — "Os Irmãos Corsos". (Proibido até 10 anos) com Amedeo Nazzari.
• BRASÍLIA — "Pôrto das Caixas". (Proibido até 18 anos).

SUBURBIO (Central)

• CACHAMBI — "Barrabás". (Proibido até 10 anos) e "Pintando o Sete".
• IMPERATOR — 29-6332 — "Sem Deus e Sem Lei". (Proibido até 10 anos) com John Wayne.
• PIEDADE — 29-6332 — "A Águia e o Gavião". (Proibido até 14 anos).
• MONTE CASTELO — 29-8253 — "Pôrto das Caixas". (Proibido até 18 anos).
• ENGENHO DE DENTRO — 29-4736 — "Rio Violento". (Proibido até 14 anos) e "Vida de Gangster".
• ART PALACIO (Méier) — "Noites e Mulheres Proibidas". (Proibido até 18 anos).
• BRUNI (Méier) — "Sem Deus e Sem Lei". (Proibido até 10 anos) com John Wayne.
• MASCOTE — 28-0921 — "Os Irmãos Corsos". (Proibido até 10 anos) com Amedeo Nazzari.
• REGENCIA — "El Cid". (Censura livre) com Charlton Heston e Sophia Loren.
• COLISEU — 29-8753 — "Aonde Vão Nossos Filhos". (Proibido até 10 anos) com Carlos Rivas e Dolores del Rio.
• ALFA — 29-8215 — "A Ilha das Mulheres Perdidas". (Proibido até 18 anos) com Ann Smyrner e Karin Hesk.
• GUARACI — "Sem Deus e Sem Lei". (Proibido até 10 anos) com John Wayne.
• MARAJO (Jacarepaguá) — 696 — "Costa Azul, a Praia dos Amantes". (Proibido até 18 anos)
• MADUREIRA — 29-8733 — "Minha Esperança é Você". (Proibido até 14 anos) com Judy Garland e Burt Lancaster.
• ANCHIETA — "Mulheres Sem Lei". (Proibido até 14 anos) e "Balada do Soldado".
• MOÇA BONITA — "Nepertite, a Rainha do Egito". (Proibido até 10 anos).

SUBURBIO (Leopoldina)

• LEOPOLDINA — "Resistência Heróica". (Proibido até 14 anos) com Tony Curtis.
• PALACIO (Higienópolis) — "4 Dias de Rebelião". (Proibido até 14 anos).
• MELO (Bonsucesso) — "Minha Esperança é Você". (Proibido até 14 anos) com Burt Lancaster e Judy Garland.
• MELO (Penha) — "Paixão Selvagem". (Proibido até 18 anos) com Rock Hudson.
• ROSARIO — 20-1869 — "Paixão Selvagem". (Proibido até 18 anos) com Rock Hudson.
• SANTA CECILIA — 30-1623 — "Sem Deus e Sem Lei". (Proibido até 10 anos) com John Wayne.
• SANTA HELENA — 30-2666 — "Forte Apache". (Proibido até 10 anos) com John Wayne
• RIO PALACE — "A Morte Caminha a Meu Lado". (Proibido até 14 anos) com Vicent Price e Rod Steiger.
• SÃO PEDRO — 30-4131 — "Seara Vermelha". (Proibido até 18 anos).
• BRAS DE PINA — 30-3489 — "Resistência Heróica". (Proibido até 14 anos) com Tony Curtis.
• RAMOS — 30-1094 — "A Ilha das Mulheres Perdidas". (Proibido até 18 anos).

NITEROI

• CENTRAL — "Noites e Mulheres Proibidas". (Proibido até 18 anos).
• ICARAÍ — "Nefertite, a Rainha do Egito". (Proibido até 10 anos).
• ODEON — "Profanação". (Proibido até 18 anos) com Melina Mercouri.
• ALAMEDA — "Nefertite, a Rainha do Egito". (Proibido até 10 anos) com Jeanne Grain.
• SÃO BENTO — "O Forte Apache". (Proibido até 10 anos) com John Wayne.

SÃO JOÃO DE MERITI

• SÃO JORGE — "Seara Vermelha". (Proibido até 18 anos)
• SÃO JOÃO — "Paixão Selvagem". (Proibido até 18 anos) com Rock Hudson.

CAXIAS

• PAZ — "Minha Esperança é Você". (Proibido até 14 anos) com Burt Lancaster.

PETROPOLIS

• CAPITOLIO — 26-26 — "Prisão de Mulheres". (Proibido até 14 anos).
• D. PEDRO — 26-40 — "Ao Despertar da Paixão". (Proibido até 14 anos).
• PETROPOLIS — 32-32 — "Réquiem Por um Lutador". (Proibido até 14 anos).

TEATROS

TEATRO MESBLA (Rua do Passeio, 42, tel. 12-4880) — **"Três em lua de mel"**, comédia de Ribeirinho e Henrique Santana, sob a direção de Floriano Faissal, com Daise Lucidi, André Vilon, Rodolfo Maier, Iara Vitória, Delorges Caminha, Léda Vale e Manuel Pera.

— • —

TEATRO NACIONAL DE COMÉDIA (Av. Rio Branco, 179, tel.: 22-0367) **"O Círculo de Giz Caucasiano"**, peça de Bertolt Brecht, com música de Paul Dessau, em tradução de Manuel Bandeira, sob a direção de José Renato, com cenários e figurinos de Anísio Medeiros, máscaras e acessórios cênicos de Dirceu e Marie Louise Neri, direção musical de Geni Marcondes e Beatriz Veiga, Margarida Rei, Alberico Bruno, Osvaldo Louzada, Luís Linhares, Francisco Milani, Modesto de Sousa e outros.

— • —

TEATRO DA PRAÇA (Praça Cardeal Arcoverde, tel.: 37-7003) — **"Um Domingo em Nova York"**, comédia de Norman Krasna, dirigida por Fernando Tôrres, com cenário de Napoleão Moniz Freire e interpretação de Sueli Franco, Adriano Reis, Dilze Pragana, Paulo Araújo e outros.

— • —

TEATRO RECREIO (Rua Pedro Primeiro, 53, tel.: 22-8164) — **"A Panela tá fervendo"**, revista de Humberto Cunha, Meira Guimarães e Carlos Melo com supervisão de Válter Pinto.

— • —

TEATRO DO RIO (Rua do Catete, 338, tel.: 45-9051) — **"A Escada"**, peça de Jorge Andrade, sob a direção de Ivan de Albuquerque, com cenários de Bejá Pais Leme e Isabel Teresa, Jurema Magalhães, Maria Esmeralda, Maria Pompeu, Vanda Lacerda, Zeni Pampiona, Carlos Alberto, Paulo Carvalho, Rubens Correia, Emiliano Ribeiro, Nildo Parente, Sílvio Soldi e outros, no elenco.

— • —

TEATRO RIVAL (Rua Álvaro Alvim, 33 tel.: 22-2721) — **"Senhora Presidenta"** comédia de Hennequin e Veber, traduzida por Daniel Rocha, com Derci Gonçalves, Fernando Vilar, Virgínia de Noronha, Edmundo Lopes, Almeidinha, Mário Ernesto.

— • —

TEATRO SANTA ROSA (Rua Visconde de Pirajá, 22, tel.: 47-8641) — **"O Bem Amado"**, comédia de Neil Simon, traduzida por Carlos Lacerda, com direção de Léo Jusi, cenário de Manuel Martins, figurinos de Virgínia Guimarães Ferreira e interpretação de Gláucio Gil, Márcia de Windsor, Iris Bruzzi, Milton Carneiro, Cláudio Cavalcanti e Miriam Roth.

— • —

TEATRO DE BOLSO (Praça General Osório, tel.: 27-3122) — **"Eles não usam black-tie"**, peça de Gianfrancesco Guarnieri, pelo Teatro de Arena de São Paulo, em remontagem de Paulo José e Milton Gonçalves da direção original de José Renato, com cenário de Flávio Império, partituras e direção musical de Carlos Lira e tendo como intérpretes: Gracinda Freire, Celeste Lima, Léia Bulcão, Vera Gertel, Paulo José, Antero de Oliveira, Ari Toledo, Milton Gonçalves, Paulo José e Xandó Batista.

— • —

TEATRO COPACABANA (Av. Copacabana nº 291, tel.: 57-1818, R. Teatro) — **"Boeing-Boeing"**, comédia de Marc Camoletti, em tradução de Elsie Lessa, dirigida por Adolfo Celi, com cenário de Napoleão Moniz Freire e interpretação de Ilca Soares, Marília Celi, Eva Wilma, Carminha Brandão, John Herbert e Adolfo Celi (substituindo Jardel Filho).

— • —

TEATRO DULCINA (Rua Alcindo Guanabara, 17, tel.: 32-5817) — **"Roleta Paulista"**, peça de Pedro Bloch, dirigida por Fábio Sabag, com cenário de Miguel Hochman e interpretação de Laura Suarez, Paulo Padilha, Mirian Pérsia, Mário Petráglia, Rosemario Sûlquer, Max Augusto, Germano Filho e Moacir Derquém.

— • —

TEATRO GINÁSTICO (Av. Graça Aranha, 187, tel.: 42-4521) — **"Vamos contar Mentiras"**, comédia de Alfonso Paso, apresentada pelo empresário Vasco Morgado, sob a direção de Antônio de Cabo, com Laura Alves, Grande Otelo, Oscarito, Sérgio Viotti, Brigite Blair, Raul da Mata, Iolanda de Sousa e Nestor Montemar.

— • —

TEATRO JARDEL (Av. Atlântica, 3.680, tel.: 27-8712) — **"A Tia de Carlito"**, comédia de Brandon Thomas, dirigida por Fábio Sabag, com cenários e figurinos de Sorensen e com Agildo Ribeiro, Iolanda Cardoso, Artur Costa Filho, Mário Lago, Thais Moniz Portinho, Ellen Blanco, Arací Cardoso e outros.

— • —

TEATRO MAISON DE FRANCE (Av. Presidente Antônio Carlos, 58, tel.: 52-3456) — "Die Deutschen Kammerspiele", elenco alemão, apresentando "Endspurt" de P. Ustinov, "Don Carlos" de Schiller e "Scherz, Satire, Ironie und Tiefere Bedeutung" de Grabbe. Ingressos e informações na Pré Arte, na Rua México, 74, s. 601, tel.: 22-1676.

• FLAGRANTES

A. M.

O prefeito e o burro

• As invencionices quase sempre trazem resultados negativos. Quando não acarretam prejuízos morais, o autor acaba com as finanças abaladas. Como prova dessa afirmativa podemos citar a *estória*, que passou a ser *história*, cujo personagem principal é o prefeito Flávio Bortoluzzi, o teresopolitano dos "Pampas". Brigou e, ainda briga com o promotor João Esteves porque êste — danado da vida com o governador Badger Silveira, que exonerou os seus dois filhos do serviço público estadual — fechou tôdas as casas de "jôgo" em Teresópolis. (O mal dessa gente é pensar que a maior pirraça que se faz ao sr. Badger Silveira é acabar com o "jôgo de bicho" e outros). — "Acabei com o "jôgo" em Teresópolis e só voltarão as casas lotéricas a funcionar se me tirarem da Comarca" — afirmava categòricamente o promotor, que um dia também foi secretário do ex-governador Celso Peçanha, um dos que foram corrompidos pelo "jôgo de azar", segundo a tese do juiz Décio Itabaiana. — "Que nada — retrucava o prefeito Flávio Bortoluzzi —. o joguinho está funcionando em Teresópolis, normalmente. Ainda ontem, eu joguei no burro e perdi". E' necessário que se diga que o prefeito de Teresópolis defende a oficialização do jôgo, a fim de que se solucione o problema social dos "corretores zoológicos". A "batota" estava, de fato, funcionando na cidade serrana, o prefeito não jogou, os aficionados fizeram sua fèzinha no burro e ganharam. Resultado: se o prefeito Flávio Bortoluzzi não fôsse invencioneiro teria ganho no burro, não obstante se credenciar como um dos maiores "palpiteiros" da época.

1 — O deputado Adão Pereira Nunes tanto fêz que acabou por arranjar duas nomeações de inspetores federais de Ensino. As contempladas foram suas duas filhas, sendo que a Abigail Pereira Nunes — a das "guerrilhas" — vai funcionar em território fluminnese.

2 — Por falar em nomeações, os vereadores (ah... os benditos) José Vicente e João Batista da Costa conseguiram enfiar dois parentes no quadro funcional do Legislativo. Resultado: vão ter que votar, na Câmara, o que o prefeito quiser.

3 — Por falar em vereadores de Niterói, podemos afirmar com segurança que êles vão inserir algumas emendas na mensagem do Executivo municipal que aumenta os salários dos funcionários de Niterói.

4 — Estudantes embriagados roubaram, na sexta-feira, defronte ao Clube Central, um "troleybus" do SERVE, foram presos e autuados etc. etc. Disso tudo, o mais interessante é que o superintendente do SERVE, o bom poeta Ezíquio Araújo, até hoje, não sabe do roubo informal.

Energia:

Racionamento reinicia: corte de vinte minutos

NITERÓI — Será reiniciado, hoje o regime de racionamento de energia elétrica, na capital do Estado e nos demais municípios servidos pela CREE, com cortes de 20 minutos diários. A decisão foi tomada pela Coordenação do Racionamento de Energia Elétrica, em virtude da prolongada estiagem.

As instruções da CREE prevêem uma redução de 10% no consumo das indústrias e 50% no comércio, que não poderá acender vitrinas e interior das lojas no período de 8 às 12 horas.

Segundo determinações do coordenador do Racionamento, o nôvo regime de cortes não atingirá, em sua etapa inicial, os hospitais, escolas, frigoríficos, jornais, emissoras, templos religiosos e os Três Podêres do Estado.

Por outro lado, falando ao DIARIO CARIOCA, o sr. Luís Zaidmann, subcoordenador do Racionamento informou que o Norte do Estado poderá sofrer a qualquer momento um colapso total de energia, em virtude da estiagem e por não ter sido registrado naquela região o índice de economia desejado.

"Garoa" não evitou colapso de água: Niterói

NITERÓI — O abastecimento de água da capital do Estado foi totalmente paralisado, ontem durante duas horas, em virtude da rutura do encanamento verificado em Alcântara. Todavia o rápido trabalho dos servidores do SAEN impediram que viesse se agravar a crise no fornecimento do líquido à Niterói.

A chegada das chuvas fracas, porém persistentes, deu a impressão de que a região mananciais dos servos de Friburgo e Teresópolis, melhoraria consideràvelmente, muito embora a Superintendência da SAEN informe que sòmente chuvas contínuas poderão normalizar o abastecimento.

GREVE

Tropas da Polícia Militar mantêm-se vigilantes nos pontos estratégicos da distribuição. Todavia, graças a um nôvo entendimento que será mantido hoje entre uma comissão de empregados do SAEN e o governador do Estado acredita-se que o movimento paredista não venha a se concretizar.

A reunião do FMI

Evidenciou-se, logo no início da reunião anual do Fundo Monetário, uma tendência de modificar-se a "linha dura" que foi adotada até agora em relação aos países subdesenvolvidos. Os representantes europeus e os dos EUA manifestaram, não oficialmente, que acolheriam de bom grado um outro tipo de tratamento para essas nações. Está influindo consideràvelmente para isto a ação do novo diretor-executivo, sr. Pierre Paul Schweitzer. Não se deve, entretanto, esperar que essas alterações sejam de vulto ou que alterem as esquemas já anteriormente estabelecidos, a partir de estimular programas [illegible] entre os membros associados do FMI.

INSTITUTO DE APOSENTADORIA E PENSÕES DOS INDUSTRIÁRIOS

DELEGACIA NO ESTADO DO RIO DE JANEIRO

EDITAL

1 — O IAP dos Industriários, pela sua Delegacia no Estado do Rio de Janeiro, faz saber que a partir do dia 15 do mês em curso passará a prestar, também, na Casa de Saúde Santa Ignês, situada na Avenida Mena Barreto n.º 427, no Município de Nilópolis, a assistência médico-obstétrica às suas seguradas e dependentes de segurados, na ordem de precedência mencionada no Capítulo II, do Título II, da Lei 3.807 de 26-8-60.

2 — Quaisquer informações complementares poderão ser obtidas na sede da Agência dêste Instituto, na Avenida Mirandela, 509, em Nilópolis.

Niterói, 1 de outubro de 1963.

JOSÉ MARIA MEDEIROS DE FRANÇA

Delegado

Empréstimos compulsórios a partir de outubro: RJ

NITERÓI — O diretor do Departamento de Despesa, da Secretaria de Finanças do Estado do Rio, sr. Ricardo Soares Barroso, baixou ontem a Instrução de Serviço num. 7, referente à cobrança de empréstimo compulsório, de acôrdo com a Lei Federal 4.242, de 17 de julho de 1963, que será publicada nas próximas horas pelo "Diário Oficial".

O sr. Ricardo Barroso informou que o desconto do empréstimo compulsório não será feito no próximo pagamento do funcionalismo público estadual (o relativo ao mês de setembro), que será iniciado tão logo entrem em normalidade a rêde bancária do país No pagamento de outubro, entretanto, já serão feitos os descontos de empréstimo compulsório a vigorar desde o mês de agôsto.

A INSTRUÇÃO

Segundo a Instrução de Serviço n. 7, baixada pelo Departamento de Despesa, são contribuintes do empréstimo compulsório as pessoas físicas e jurídicas beneficiárias dos rendimentos sujeitos à incidência do imposto de renda. Será lançado ou arrecadado com base no montante dêsses rendimentos, pagos ou creditados a pessoas físicas ou jurídicas, no prazo de três anos.

As pessoas físicas ou jurídicas, bem como as repartições públicas que efetuarem o desconto de empréstimo compulsório, deverão fornecer ao contribuinte documento isento de sêlo, comprobatório da retenção".

O DESCONTO

O desconto mensal do empréstimo compulsório obedecerá à seguinte tabela, incluindo rendimentos mensais pagos ou creditados, gratificações, bonificações, 13.º salário e outras vantagens:

	Desconto Mensal
Até Cr$ 73.749,00	isento
De Cr$ 73.750,00 a Cr$ 82.082,00	Cr$ 1.300,00
" " 82.083,00 a " 94.582,00	" 1.600,00
" " 94.583,00 a " 107.082,00	" 1.900,00
" " 107.083,00 a " 122.749,00	" 2.500,00
" " 122.750,00 a " 140.332,00	" 3.200,00
" " 140.333,00 a " 156.999,00	" 4.000,00
" " 157.000,00 a " 173.665,00	" 4.900,00
" " 173.666,00 a " 190.332,00	" 6.000,00
" " 190.333,00 em diante	3,5%

Prefeito Sílvio Picanço, de Niterói

Servidores agradecem aumento ao prefeito

NITERÓI — O prefeito Sílvio Picanço recebeu expressivas manifestações, ontem, dos funcionários municipais pelo envio ao Legislativo da mensagem que eleva os seus vencimentos e estabelece um nôvo escalonamento de cargos e funções.

Nas homenagens, os funcionários municipais destacaram o caráter justo e democrático da mensagem do Prefeito, pois ela veio corrigir uma série de injustiças salariais, praticadas em benefício de servidores melhor situados na escala funcional, em detrimento dos mais humildes.

APELO

Ao responder as manifestações de aplauso, o sr. Sílvio Picanço disse reconhecer que a majoração agora a se observar não será suficiente para que os servidores possam acompanhar a marcha ascensional da carestia de vida. Afirmou que "embora a situação financeira da Municipalidade não seja ainda estável, não poderia se furtar a compreender a se esforçar para auxiliar os servidores atender suas necessidades mais prementes.

Carne

Cr$ 800 o quilo no E. do Rio

NITERÓI — Muito embora a SUNAB não tenha enviado ao "Diário Oficial" a nova tabela do preço da carne verde, o presidente da COAP no no Estado do Rio, sr. José Monteiro informou DIARIO CARIOCA que será de 490 cruzeiros o quilo da carne de primeira e de 800 cruzeiros o "filet mignon".

A nova tabela da carne verde deverá ser distribuida ainda hoje, entrando em vigor logo após a sua publicação.

LEITE

Por outro lado, o sr. José Monteiro desmentiu notícias vinculadas por um órgão de imprensa sôbre o aumento do leite. "Embora o fornecimento do leite da capital do Estado seja deficiente, a responsabilidade cabe sòmente à sêca que assola as principais regiões produtoras do território fluminense, e não a uma manobra dos produtores para aumentar o preço do leite".

Crise: 'Verolme' pode gerar greve geral

NITERÓI — "Agravou-se o impasse entre os operários navais e a "Verolme", podendo gerar da discórdia uma greve geral em todo o país". A informação é do sr. Jaime da Costa secretário do Sindicato dos Operários Navais, que adiantou já contar sua classe com o apoio do Comando Geral dos Trabalhadores, da Pacto de Unidade e Ação e da Federação Nacional dos Marítimos, para qualquer movimento de represália àquela Companhia de Navegação.

O impasse foi criado com a decisão da emprêsa, que alegam do não possuir atualmente trabalho, despedindo 80 operários, e está ameaçando demitir mais 320, imediatamente os 2.000 trabalhadores restantes entraram em greve, solicitando o dissídio coletivo.

NO TRT

Durante o encontro mantido, ontem, no Tribunal Regional do Trabalho entre a direção da emprêsa e o Sindicato dos Trabalhadores, quando se esperava uma solução para o problema, a direção da "Verolme" mostrou-se irredutível, lançando inclusive um ultimato aos operários para que voltassem imediatamente ao trabalho, não dando satisfações sôbre as demissões.

REUNIÃO E GREVE GERAL

Os operários Navais deverão ainda hoje marcar Assembléia Geral, quando, o CGT poderá marcar uma greve geral por todo o território nacional.

"Se a Verolme se ressente da falta de trabalho, alegando com isso o motivo das demissões, porque razão está admitindo trabalhadores sob o regime de empreitada?" — finalizou o sr. Jaime da Costa.

Noronha

Torrezão estará pronta em quinze dias

NITERÓI — O Departamento de Estradas de Rodagem concluirá dentro de 15 dias, o recapeamento asfáltico da Rua Noronha Torrezão, em Niterói, segundo informou, ontem, o engenheiro Dilson Feliciano Pinto. Os trabalhos da equipe técnica do DER ultrapassaram a localidade de Venda das Mulatas e prosseguem em ritmo acelerado.

Na Rua Desembargador Lima Castro, os serviços já foram terminados, bem como a ação da SAEN, cujos operários acompanharam o ritmo do DER, provomendo, imediatamente, o nivelamento dos tampões de esgotos.

A conclusão do serviço de recapeamento asfáltico da Rua Noronha Torrezão possibilitará uma nova via de acesso ao interior fluminense, através do bairro do Cubango, partindo do Largo do Marrão.

Baixada

Vários charlatães já estão sendo autuados

NITERÓI — Munidos de uma lista fornecida na semana passada pelo deputado Jorge David contendo os nomes e os endereços de todos os falsos dentistas de Nilópolis, partiram ontem para aquela cidade da baixada fluminense, juntamente com os fiscais do Serviço de Fiscalização do Exercício da Medicina da Secretaria de Saúde, vários inspetores da Associação Fluminense de Odontologia, sendo que, segundo informações quase exclusivamente ao DIARIO CARIOCA, até o fim desta semana deverão ser autuados todos os charlatães da localidade.

Além disso podemos informar, com absoluta segurança, que desde domingo se encontram em Nova Iguaçu uma comissão de inspetores da Associação Fluminense de Odontologia também a fim de autuar todos os falsos dentistas da cidade, cuja lista de nomes e endereços lhe foi fornecida pela associação odontológica iguaçuana.

SERÃO PRESOS

Por outro lado, em recente reunião realizada na Associação Odontológica Fluminense, a qual compareceram, entre outras autoridades, o deputado Jorge David, o presidente da Federação das Carreiras Universitárias, sr. Miguel Bittencourt e vários presidentes de associações odontológicas municipais, o secretário de Segurança do Estado do Rio, sr. Herval Basílio, usando da palavra, afirmou que dará integral apoio à campanha desencadeada pela AFO, acrescentando que providenciará a prisão de todos os autuados.

No citado encontro as comitivas das associações odontológicas de São Gonçalo, Caxias e Nova Iguaçu apresentaram as listas de nomes dos falsos dentistas de suas respectiva cidades.

CAMPANHA CONTINUARÁ

Afirmando que a campanha contra os falsos dentistas será mantida de qualquer maneira, o secretário de Saúde e Assistência, sr. Carlos Antônio da Silva, revelou ao DC ser sua intenção manter definitivamente intensa fiscalização em relação ao exercício ilegal da odontologia, mesmo após o término da atual campanha.

Continuando, declarou o sr. Carlos Antônio da Silva que pretende estender a presente campanha ao combate ao exercício ilegal da medicina, sendo que, em relação aos médicos, não apenas os charlatães, mas também todos aquêles que não estiverem devidamente registrados no Conselho Regional da Medicina serão autuados e presos.

Assembléia decide sôbre recurso contra P. Frontin

NITERÓI — O deputado Ordénar Veloso, relator do projeto de criação do município de Paulo de Frontin, com emancipação dos distritos de Paulo de Frontin e Sacra Família, do município de Vassouras deu parecer contrário, ontem, ao recurso impetrado pelo prefeito do município-sede contra a emancipação.

Declarou o deputado que o pleito de 8 de setembro realizou-se normalmente e o recurso contraria os pontos do Regimento Interno, ficando agora o problema para ser decidido definitivamente pelo plenário do Legislativo.

ROBERTO

A Assembléia aprovou, ontem, projeto do deputado Valdir Medeiros, dando o nome de "Roberto Silveira" ao Instituto de Educação de Caxias.

— O deputado Antônio Alexandre, de Campos, conseguiu autorização do coordenador do racionamento para por em funcionamento um gerador da Cetubograça, com 1.000 quilowats, para diminuir o racionamento de luz naquele município.

— Voltou as comissões técnicas, por conter dispositivos inconstitucionais, o projeto que regulamenta a fabricação de fogos no Estado.

— O deputado Zulmar Batista requereu licença, fazendo subir a 20 o número de suplentes na Assembléia.

APELO

O deputado Kiffer Neto dirigiu apêlo ao presidente Goulart, para que determine reversão à Universidade Federal do Estado do Rio de Janeiro, o prédio do Hospital São João Batista, doado ao Conselho Nacional de Pesquisas para instalação de um aparelho iclesinclotón, de pesquisas atômicas. Declarou que há mais de oito anos os universitários vêm denunciando, inclusive, negociata envolvida na compra do aparelho.

LEOPOLDINA

O deputado Peixoto Filho reclamou providências da Assembléia junto à Estrada de Ferro Leopoldina para que mande instalar cancela na passagem de nível de Itambí, em Itaboraí. O local tem sido palco de vários acidentes, em que tem perdido a vida grande número de pessoas.

OUTROS ASSUNTOS

O sr. Aristóteles Melo culpou o secretário da Agricultura pela existência de funcionários naquela repartição, que ainda percebem salário-mínimo.

— O deputado Francisco Alves solicitou nomeação de médicos para Parati, onde apenas um vem servindo — com deficiência — à população.

— O deputado Aécio Nanci protestou contra o prefeito de São Gonçalo por ter acabado com a zona rural do município. A medida — segundo afirmou — fêz com que moradores da zona rural paguem os mesmos impostos cobrados na zona urbana.

— Cêrca de 100 funcionários públicos estaduais pediram apoio à Assembléia para a campanha de aumento salarial.

Sindicato Nacional da Indústria da Extração do Ferro e Metais Básicos

Av Rio Branco, 138 — 8º andar — E. GUANABARA —

ASSEMBLÉIA GERAL EXTRAORDINÁRIA

EDITAL

Convido os srs. associados quites a comparecem à Assembléia Geral Extraordinária dêste Sindicato, a realizar-se no dia 14 de outubro do corrente ano, às 13 horas, em primeira convocação, e, caso não se consiga número legal, às 15 horas, em segunda e última convocação, com qualquer número, no mesmo dia e local, a fim de tratar do seguinte:

a — homologar o acôrdo de aumento salarial firmado com o Sindicato dos Trabalhadores da Indústria da Extração do Ferro e Metais Básicos de Brumadinho, Betim e Mateus Leme com o Sindicato da mesma categoria profissional de Congonhas, Ouro Prêto e Belo Vale;

b — discutir a aprovar o Regulamento Interno da Comissão de "Stem", instituída pela Assembléia Geral Extraordinária dêste Sindicato, realizada a 4 de setembro de 1963.

Rio de Janeiro, 30 de setembro de 1963.

JAIR RÊGO DE OLIVEIRA

Presidente

DC EM MIRACEMA

E. QUINTANILHA

A FESTA patrocinada pelas alunas do 2.º Ano Normal do Colégio Miracemense, com o pretexto de homenagear à imprensa escrita e falada, no dia 27, foi coroada de total êxito, sendo mesmo, considerada pela sociedade local, como um das noitadas inesquecíveis. Na ocasião, foi escolhida a srta. Ivane Soeiro Pinto como à «Elegante da Noite». Os nossos parabéns as organizadores desta linda festa.

•

REALIZOU-SE, em Miracema, a quarta reunião dos prefeito do Norte fluminense, juntamente com seus diretores de Fazenda. A finalidade da reunião foi a discussão do «Código Tributário», esperando os prefeito, ali reunidos, consiguirem, para dentro em breve, à unificação dos tributos de todos os municípios. Estiveram presentes a reunião os prefeitos: Jamil Cardoso, de Miracema; Oliveiro Teixeira, de Bom Jesus de Itabapoana; Abel Malafaia, de Santo Antônio de Pádua; Ari Moreira Bastos, de Itaperuna; tenente Aidano Faria, de São Fidélis; Adson Rocha Coelho, de Lage de Muriaé e Paulo Ramos, de Porciúncula; além dos diretores de Fazenda e presidentes de Câmaras Municipais.

•

EM palestra com êste colunista, o presidente da Câmara Municipal de Miracema, sr. Antônio Laureano, informou que, em 64, a Câmara possuirá um serviço completo de alto-falantes, preenchendo um dos requisitos primordiais, para que o povo tome conhecimento das discussões dos senhores vereadores.

•

A NOTA triste dêste fim-de-semana, na «Princezinha do Norte Fluminense» foi, sem dúvida alguma, o falecimento do sr. Chicrala Salim, uma das figuras de destaque do mundo social miracemense.

•

O DESENHISTA Márcio Bazileu continua a fazer lindos quados, para o deleite de seus amigos... Aconselhamos ao Márcio para organizar uma exposição, a fim que os miracemenses sintam o conteúdo de suas obras.

•

ROBERTO Ranquine Poyes continua sendo o vereador mais atuante da Câmara Municipal de Miracema. O jovem edil está dando tudo o que têm.

•

ESTÁ sendo organizado, para dentro em breve, um grandioso baile no município... A renda da reunião será doada ao hospital de Miracema... Por hoje é só.

Niterói:

alunos da FFM adiam invasão

A delegação representante da Faculdade de Medicina da Universidade Federal do Estado do Rio de Janeiro no XIX Congresso Universitário Fluminense solicitou na sessão realizada ontem, à noite, na sede própria da UFE, o apoio das demais bancadas participantes do conclave, à campanha encetada pelos estudantes de medicina pela aquisição dos prédios do Conselho Nacional de Pesquisa situados no terreno de sua escola, os quais pertenciam anteriormente à própria FFM, tendo sido ilegalmente obtidos pelo CNP.

Dessa maneira a anunciada invasão dos prédios do Conselho Nacional de Pesquisa foi adiada "sine die", a fim de que seja concretizada com o apoio de todos os universitários fluminenses, em nome dos quais estão autorizadas a falar as bancadas participantes do congresso que ora se realiza em Niterói, sendo certo entretanto que as mesmas prestem integral solidariedade a justa causa dos estudantes de medicina, pois enquanto a Faculdade Fluminense de Medicina se priva de vários laboratórios e outras dependências essenciais ao curso por falta de local onde instalá-los, em pleno terreno da citada escola estão localizados, em total abandono, os dois enormes edifícios do C.N.P.

Por outro lado podemos adiantar com absoluta segurança que o reitor Dioclécio Dantas de Araújo já entrou em entendimentos com a direção do Conselho Nacional de Pesquisa a fim de conseguir, pacificamente, os aludidos prédios para a Faculdade de Medicina da UFERJ.

• DIÁRIO DE NITERÓI

CICLO DE CONFERÊNCIAS NO MNF DO ESTADO DO RIO

O Movimento Nacionalista Feminino, seção do Estado do Rio, promoverá, a partir de hoje, um ciclo de conferências sôbre temas políticos atuais, às 20 horas no auditório da ASPERJ (Associação dos Servidores Públicos do Estado do Rio de Janeiro). O 1 Seminário do MNF terá o seguinte desenvolvimento: Hoje — "Problemas Atuais do Brasil", pelo economista João Pinheiro Neto, presidente da SUPRA; dia 9 — "As Origens do Problema Agrário Brasileiro", pelo professor Artur Weiss; dia 16 — "A Inflação e a Carestia", pelo coronel Jocely Brasil, da FAB; dia 23 — "A Política Econômica Brasileira", pelo economista Dênar Campos, da Superintendência da Moeda e do Crédito; dia 30 — "A Igreja e o Povo", pelo padre Aloísio Guerra.

•

RADIALISTAS FUNDAM ASSOCIAÇÃO

Em reunião a ser realizada depois de amanhã, às 20 horas, no auditório D. João da Mata, na Praça da República, os radialistas fluminenses lançarão as bases para a fundação da Associação Fluminense de Rádio. À frente do movimento encontram-se os radialistas Teimessen Ruas, Lourival Peres, Dorvalino Camargo, Herellio Miranda e José Jackes.

•

NOVO TITULAR NO JUIZADO DE MENORES

Assumiu, segunda-feira, a direção do Juizado de Menores do Estado do Rio, o advogado Jalmir Gonçalves da Fonte, em substituição ao sr. Admário Alves de Mendonça, que foi nomeado para a Terceira Vara Criminal. Ao ato compareceram altas autoridades federais, estaduais e municipais, além de representantes da Justiça, funcionários e advogados militantes no Fôro de Niterói.

DIRETORIO ACADEMICO PROMOVE CONFERÊNCIA

O professor Dalton Bocchat vai fazer uma conferência, hoje, às 19,30 horas na Escola de Engenharia da UFERJ. A promoção é do Diretório Acadêmico Otávio Catanhede. O tema será: "O Momento Econômico e a Petrobrás".

Para depois de amanhã, o Diretório Acadêmico marcou a exibição do filme "Humbert D", de Vitório de Sica. Na oportunidade haverá debates em tôrno do argumento da película, entre os assistentes.

•

IGTP ESTUDA MODIFICAÇÕES NO TRÁFEGO DE NITERÓI

O Inspetor Geral do Trânsito, sr. Paulo Pacielo, informou ao DIARIO CARIOCA que está estudando planos visando o descongestionamento da Avenida Amaral Peixoto. O plano prevê a instalação de abrigos na área asfaltada da Rua Visconde do Rio Branco, onde estacionarão os ônibus provenientes da Zona Norte da cidade. Adiantou ainda o delegado que com a retirada da chamada "Feira de Bagdá", será ali instalada uma estação rodoviária com ponto de passageiros para os coletivos dos bairros do Barreto, Fonseca, Caramujo e município de São Gonçalo.

Os táxis que vem prejudicando o trânsito de veículos e pedestres no meio da avenida, serão colocados ao lado do meio-fio, puxando para a Praça Araribóia.

•

ODONTÓLOGOS INAUGURAM GALERIA DE EX-PRESIDENTES

Será inaugurada hoje, às 20,30 horas, no 10º andar do Edifício do Palácio do Comércio, a galeria dos ex-presidentes da Associação Odontológica Fluminense. A iniciativa é do departamento social daquela associação da classe.

• SOCIEDADE-RJ

DÉCIO BERNARD

O COUNTRY Clube de Niterói, em Pendotiba, realizou sexta-feira, o seu primeiro baile da Primavera. Como sempre, a diretoria da agremiação primou pela amabilidade. As sras. Carima Falcão e Rosa Palta, estrearam como decoradoras, apresentando um trabalho com flôres e borboletas que representavam a estação.

Dentre os presentes anotamos: sr. e sra. Jairo Pombo do Amaral; sr. e sra. Giuseppe Bonelli; sr. e sra. Camilo Guerreiro; sr. e sra. Cleber Facci; sr. e sra. Egberto Miranda; sra. Edna Pacífico Homem; sra. Carlota Esper; srta. Gisá Melo e Castro; sr. Milton Flachs, srta. Vera Lúcia Masson; sr. e sra. Eufrânio José de Almeida; sr. e sra. Edmilson Freitas Leite; sr. e sra. Aluísio de Sousa Pinto; sr. e sra. Carlos Pereira da Silva; sr. e sra. Nivio Martini; sr. e sra. Célio Brandão; sr. e sra. Aluísio Decnop; srta. Fátima Lima; sr. e sra. Paulo Guerreiro; sr. e sra. João Ferreira Caridade; sr. e sra. José Carlos Watzl; sr. e sra. Renato Garcia Justo; sr. e sra. Jadir Bruno; sr. e sra. Manoel de Freitas Vale; sr. e sra. Kleber Feliciano Pinto; sr. e sra. Célio do Couto Carrapatozo; sr. e sra. Almir Tavares; sr. e sra. Sílvio Fonseca; sr. e sra. Bene Freitas Caridade; srta. Anamaria Bahiense; sr. e sra. Gilson Chaves; sr. e sra. Carlos Pereira da Silva; sr. e sra. Francisco Fuscaldo; srs. Nilton Amaral, Sílvio Correia, João Batista Botelho, José Carlos Felipe e outros.

•

COMEMOROU-SE, domingo, na Escola Granja Pestalozzi, o encerramento da "Unidade sôbre a Primavera".

A sra. Lizair Guerreiro, presidente da entidade, abriu a solenidade. Em seguida, a professôra Luci Sá Pinto Pires homenageou sua colega Daice de Macedo, que durante nove anos dedicou-se ao ensino de excepcionais, afastando-se agora para lecionar no curso secundário. Na oportunidade, um dos pequenos educandos fêz entrega de flôres a homenageada.

A bandinha rítmica, sob a direção da professôra Luci, e o teatrinho de fantoches, executado pelas mestras Eunice José Vieira, Luci Sá Pinto Pires, Dilma d'Ávila e Marlize Gomes, divertiu bastante aos internos da granja. Finalizando a cerimônia houve o plantio de uma árvore, por um dos alunos.

•

RECEBEMOS da Canadá de Luxe, convite para assistir à apresentação de sua nova coleção "Interlude", dia 8 de outubro, às 15 horas.

•

DE PARABÉNS o Lions Clube pelo sucesso obtido, ontem, no Teatro Municipal, com a apresentação da peça de Neil Simon "O Bem Amado". Tôda a sociedade prestigiou a promoção do Lions, assistindo a esta peça que foi sucesso na Broadway e vem obtendo grande receptividade do público da Guanabara. Da companhia fazem parte Iris Bruzzi, Márcia de Windsor, Gláucio Gil e Milton Carneiro.

Regina Célia e Ana Maria, do naipe feminino do DER. A primeira foi eleita Rainha da Primavera num reunião social, sábado, na Faculdade de Direito; a outra, é "Princesa".

O "cacique"

Tratado carinhosamente como o "cacique" das seleções, Carlos Nascimento (foto), disse, ontem, que não beneficia ninguém com notícias em primeira mão, pois atende a todos com a mesma distinção. Só pede que nas críticas não o xinguem.

Fadel sofre pressão para 'encostar' o técnico Flávio Costa

Embora Fadel Fadel, presidente do Flamengo, tenta negar, a verdade é que está sendo pressionado por um grupo de diretores e sócios influentes do Flamengo, para que Flávio Costa seja exonerado do cargo de treinador do Flamengo, alegando que o ex-técnico da seleção brasileira "está superado no tempo e no espaço", e que nada faz tècnicamente no clube da Gávea, estando, inclusive, criando diversos problemas com os jogadores, ensejando que o clube comece a perder suas maiores "estreias".

Enquanto Fadel Fadel tenta contornar esta situação, procurando amenizar as crises que vão surgindo a cada momento, o sr. Gunnar Goranson, em conversa com amigos, inclusive com jornalistas, fazia o elogio de Flávio Costa e dizia que o ideal seria o Flamengo criar um cargo de supervisor técnico, espécie de "manager" para Flávio, com um triunvirato dirigindo e Bria, Válter Miráglia e Nílton treinando a equipe. Modesto Canegal, ou então, a contratação de um grande treinador, cujo nome poderia ser submetido à apreciação de Flávio Costa.

Os jogadores se apresentaram ontem para revisão médica e individual. Receberam um prêmio de Cr$ 25 mil pela vitória sôbre o Canto do Rio, e esta semana, quarta e sexta-feira, serão efetuados dois coletivos, a fim de que as linhas se entrosem mais, principalmente os novatos Geraldo e Osvaldo, que estrearam mesmo sem treinamento.

Carlos Nascimento:

'Critiquem os erros mas não me ofendam'

"Sou pela disciplina, e por isso às vêzes sou mal interpretado. No caso Gonçalo, procurei durante meses resolver a situação dêsse rapaz, mas êle de forma alguma queria chegar aonde desejávamos. O Fluminense perde um grande jogador, mas não admite indisciplinados. Fui criado no clube desde a mais tenra idade, e sei como as coisas se sucedem. Não desejo brigar. Sou um homem independente que está fazendo um favor ao presidente Nélson Vaz Moreira, contrariando espôsa e filha, que queriam me ver afastado do futebol, onde contra mim fazem tantas "ondas". — dise Carlos Nascimento à nossa reportagem.

"Dizem que proibi a entrada dos jornalistas na secretaria do clube e no Departamento Médico. Que fiz leis que não permitem que ninguém trabalhe. Não é verdade. Quando aceitei o cargo de vice-presidente de futebol do tricolor, encontrei um regulamento, e não faço mais que cumprir. Claro que a secretaria do clube não é lugar de pessoas estranhas ao expediente, assim como o Departamento Médico me parece lugar de médicos. Não nego notícias. Várias vêzes fui acordado até às 2 horas da manhã para fornecer informações e jamais me neguei, e nunca atendi ninguém mal. Não sou assalariado de clubes, pois quando as coisas que desejo não podem ser feitas, largo tudo e vou para casa, como fiz na última excursão da seleção brasileira", frisou mais o sr. Nascimento.

OPINIÃO PRÓPRIA

"Não nego que tenho opinião própria sôbre a equipe do Fluminense, como tinha e tenho sôbre a seleção brasileira. Garanto-lhes no entanto, que nunca dei palpite na escalação de um time. E' verdade, que quando Feola dirigiu em 58 a Seleção Brasileira, eu podia falar mais, já que conheço o Feola há mais de 30 anos e por coincidência as nossas opiniões são muito parecidas, temos os mesmos pontos de vistas. O quadro do Fluminense vai bem, já que está em 2.º lugar, a um ponto dos primeiros colocados. Podemos ser os campeões, e só depende de nós mesmos. Vamos vêr como iremos até o final."

"Reafirmo que estou às ordens dos jornalistas e de todos que me procurarem querendo notícias e não fazendo "ondas" contra o clube. Todos erram. Ninguém é infalível. O que desejamos de todo o coração, é que possamos trabalhar unidos, sem queixas, sem amarguras. A informação que dou a um, darei a outro, não omitindo nem aumentando nada. Deixem-nos trabalhar. Critiquem meus êrros. Mas não me xinguem, não me ofendam nem a minha família. Sou um homem decente e quero ser tratado como tal", concluiu Carlos Nascimento, vice-presidente de futebol do Fluminense.

Diretoria deliberou:

Gonçalo não vestirá mais camisa do Flu

O atacante Gonçalo, do Fluminense, apresentou-se, ontem, às Laranjeiras, após as "férias" que recebeu do clube, mas não foi incorporado ao plantel, já que a direção tricolor resolveu dar mais 10 dias de licença ao jogador. A diretoria do Fluminense estivera reunida, e na oportunidade, ficou resolvido que Gonçalo não mais vestiria a camiseta das Laranjeiras.

O craque vai, agora, a São Paulo, já que terá que entrar em entendimentos com o seu clube — Gonçalo está no Fluminense por empréstimo — o São Paulo, a fim de resolver a sua possível ida para o Milan, da Itália. Caso seja contornada a situação, e Gonçalo tenha o seu "passe" vendido para o exterior, o Fluminense abrirá mão do jogador, mas receberá todo o dinheiro que gastou com o craque, seja o dinheiro do empréstimo, como até os ordenados pagos.

APRESENTAÇÃO

Os jogadores do Fluminense se apresentaram ontem pela manhã ao treinador Fleitas Solich, para treinamento normal, que devido à chuva, foi o mínimo possível. Os craques receberam o prêmio de Cr$ 25 mil pela vitória sôbre o Madureira, cabendo aos reservas a metade, e aos aspirantes Cr$ 10 mil.

O preparador físico Orlando Moreira, recebeu dos treinadores Solich e Antoninho, a incumbência de fazer durante os jogos do clube, uma estatística dos gols que são perdidos, das "bobeadas" da defesa, dos passes errados, das jogadas erradas, dos impedimentos, dos escanteios concedidos e conseguidos, além de outras coisas que ocorrem numa partida. Com esta estatística, os treinadores pretendem mostrar aos seus pupilos, os erros, os defeitos, e procurar corrigi-los.

COLETIVO

Hoje pela manhã, está marcado um nôvo coletivo, o primeiro da semana, preparando-se a equipe para a partida de domingo à tarde no Maracanã contra o São Cristóvão. Não deverá o quadro, sofrer qualquer alteração.

MÁRCIO: 2 PONTOS

Quando se exercitava, ontem, o goleiro Márcio sofreu uma queda sendo necessário a intervenção do Departamento Médico do clube que constatou ruptura do "couro" tendo o arqueiro levado dois pontos.

PROCÓPIO: GRIPE

O zagueiro Procópio foi recolhido ontem à enfermaria do clube pois está bastante gripado, ficando sob os cuidados do Departamento Médico do clube das Laranjeiras.

Jogos à tarde pediu Federação para 3a. rodada

A Federação Carioca de Futebol solicitou, ontem, ao CND, via CBD, licença para a realização da 3.ª rodada do campeonato da cidade, para os dias 9 e 10, à tarde, face ao problema de racionamento de energia elétrica.

Por outro lado, Botafogo e Bonsucesso acordaram antecipar o jôgo programado para domingo próximo, ficando o cotejo para a tarde de sábado, em General Severiano, dando disso comunicação à entidade carioca que referendou o acôrdo.

"Superado"

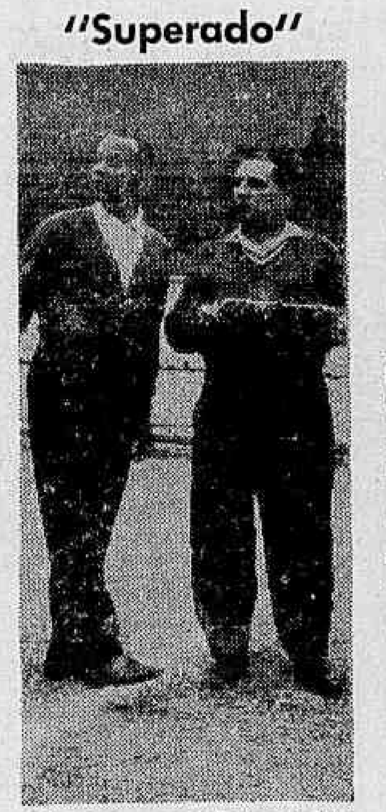

Diretores e associados do Flamengo estão pressionando o presidente Fadel Fadel para "encostar" Flávio Costa — consideram-no já superado — e apontam até mesmo a fórmula de um "trio" de comando, inclusive com Nilton Canegal, que se vê na foto, com Flávio Costa.

'Diabos' queimaram Foguinho para que Tôrres fôsse técnico

A vitória de domingo que o América considera ter sido muito mais sôbre Daniel Pinto que sôbre o próprio Bonsucesso, e um apêlo dos jogadores afirmando que o técnico é um bom amigo retribuindo um sentimento que todos começam a sentir, foram os fortes motivos que levaram os dirigentes rubros a rezar para que Foguinho desistisse de aceitar a proposta feita pelo clube, e a vibrar quando souberam que o sonho terminou em realidade.

Jaguanhara Torres, que assumiu o comando para "esquentar" o lugar de Foguinho, acabou ontem recebendo dos dirigentes rubros a promessa de que será me[...]rado e efetivado no pôsto, pois a união de dirigentes e dirigidos foi sempre a fórmula mágica que levou o América a grandes triunfos, o que esperam venha novamente a acontecer, com o time se reabilitando embora já sem a mínima possibilidade de vir a conquistar o título dêste ano, pois está como muitos pontos perdidos para ultrapassar os líderes.

Louco para trabalhar no futebol carioca, mas descontente com a desvalorização que sofreu por baixar sempre o preço que estabeleceu por seus serviços, criticado que foi pela imprensa carioca, Foguinho resolveu desistir do América e aguardar melhor oportunidade quando, já sabendo o quanto vale, fará uma pedida só, dentro das possibilidades do clube contratante, para não ter que ir diminuindo de preço até diminuir seu prestígio também.

Tão logo o treinador gaúcho comunicou sua desistência, os dirigentes do América correram para Jaguanhara cumprimentando-o pela efetivação no cargo, quando êle já se preparava para assistir as solenidades de posse do nôvo técnico.

Jaguanhara técnico simples, mas de nome difícil, não esperava para assistir às solenidades te a oportunidade sonhada, e disse que espera contar sempre com a colaboração de todos, para se firmar na direção técnica do América à custa de novas vitórias. A efetivação do técnico foi recebida como mais um "bicho" da vitória de domingo.

Em Guarapari:

Fãs prejudicam Mané: não pode ir à praia

O vedetismo de Garrincha e Elza Soares botaram por terra os planos do Botafogo em recuperar o craque para o jôgo com o Flamengo, pois o jogador só hoje vai ver se consegue ir à praia, sem a romaria que o persegue desde que chegou a Guarapari. O médico Sardinha, que pretendia receber domingo notícias de melhoras do craque, está vendo que terá de pensar em um outro tratamento.

A vida do casal em Guarapari tem sido um inferno, pois quando não surge um fã apaixonado de Garrincha é uma "macaca de auditório" de Elza exigindo autógrafos ou o simples direito de segui-los nas ruas. A maior preocupação de Mané é olhar bem onde firma seu autógrafo, pois assinando um papel dobrado afiançou uma conta comercial de um estranho.

FUGINDO DA CHUVA

Fugindo da chuva que caiu ontem sôbre a cidade, Danilo Alvim suspendeu o individual de ontem, e realizou uma pelada de vôli, na quadra de General Severiano, com Joel ausente, aos cuidados do Departamento Médico.

Hoje, o técnico espera realizar recuperado em seu estado físico, um ligeiro conjunto, com a presença de todos os jogadores, pois Joel foi apenas poupado e tem, inclusive, presença assegurada no próximo compromisso.

A efetivação de Óton é assunto consumado com o afastamento de Garrincha para tratamento. Óton está em plena forma e

Basquete

Torneio Início acaba hoje e tem Fla x Flu

1 — Completa-se hoje o Torneio Início do Campeonato Carioca da 1.ª Divisão Masculina quando os vencedores da etapa de anteontem com novas partidas eliminatórias disputarão o título máximo. Entrarão na noitada os vencedores Municipal, Tijuca, América AABB, Mackenzie, Vasco da Gama, Fluminense e Flamengo e os jogos que marcarão o final da competição apresentam a seguinte programação: 9.º jôgo — Clube Municipal x Tijuca; 10.º jôgo — AABB x América; 11.º jôgo — Vasco x Mackenzie; 12.º jôgo — Fla x Flu; 13.º jôgo — S. Cristóvão x Vencedor do 9.º jôgo; 14.º jôgo — Vencedor do 10.º x Vencedor do 12.º jôgo; 15.º jôgo — Vencedor do 12.º x Vencedor do 13.º jôgo; 16.º jôgo (final) — Vencedor do 14.º x Vencedor do 15.º jôgo.

2 — O veteraníssimo Algodão, positivamente, foi quem mais funcionou na abertura do Torneio de Apresentação anteontem no ginásio do Tijuca T.C. No desfile, portou o pavilhão do Flamengo, comandou o Juramento do Atleta, dirigiu a equipe do Aliados e, finalmente, integrou o conjunto do Flamengo. Para quem anunciou a sua aposentadoria, chegando a participar de uma cerimônia (no Maracanãzinho) "descalça chuteira", chegamos à conclusão de que o grande "astro" campeão do mundo na festa de segunda-feira trabalhou demais.

3 — Apresentam-se hoje ao técnico José Pereira, às 18 horas, no ginásio do Mourisco, as "estrêlas" cariocas convocadas pela FMB para formarem no selecionado que disputará no R.G. do Sul do Campeonato Brasileiro Feminino de Basquetebol. As jogadoras titulares do Botafogo e do Flamengo constituirão a base da seleção.

4 — Alfonso Galuci, presidente da Federação Paulista de Basquete e chefe da Delegação Brasileira que vai participar de uma temporada em Tóquio, estêve ontem na sede da CBB ultimando as providências para o embarque a verificar-se amanhã. Informa Alfonso Galuci que os componentes da comitiva nacional, todos de São Paulo, virão amanhã de Ponte Aérea para Santos Dumont às 14 horas, seguindo diretamente para o Aeroporto Internacional do Galeão, de onde partirá o aparelho da SAS rumo à capital nipônica. O avião sai às 16,45 horas com escala em Franquefurt, confirmando-se a presença do técnico Moacir Daiuto e dos bicampeões do mundo Vitor, Sucar, Ubiratan, Mosquito, Valdemar, Menon, Jatir e Rosa Branca.

MAURICIO

Vitória (BA) cancelou jôgo com Fla

SALVADOR — A diretoria do Vitória, desta capital, cancelou o amistoso que realizaria domingo nesta capital contra o Flamengo, do Rio de Janeiro, em pagamento do passe do jogador Joel, cedido ao clube baiano. O presidente do rubro-negro baiano remeteu telegrama ao sr. Fadel Fadel, presidente do clube carioca informando a respeito do cancelamento.

Por isso mesmo, o sr. Renato Reis, presidente da Federação Baiana de Futebol, comunicou aos dirigentes do Leônico e do Ipiranga que o jôgo que ambos os clubes deveriam ter realizado domingo passado, será jogado domingo que vem. (DC-SP)

Nota da Redação: O Flamengo diz desconhecer o cancelamento e afirma que há uma cláusula no contrato feito que obriga a multa de Cr$ 1.500 mil por parte do clube que cancelar o encontro, e que sendo assim o Flamengo vai ganhar dinheiro sem jogar.

Próprio CND burla sua lei: delegação

Mais uma vez será burlada a Lei do CND e desta feita com a própria conivência do órgão máximo do desporto brasileiro, e causa admiração nos meios esportivos do país, que o sr. Roger Ferreira compactue disso, permitindo que uma delegação esportiva saia do país sem levar um jornalista.

O que muitos pensam estar fazendo um favor, é obrigação constante de Lei e nesse caso particular está a crônica esportiva carioca muito à vontade, pois a delegação de basquete de São Paulo, que vai a Tóquio, deve levar um jornalista de São Paulo.

BURLA

O que não se entende é que o sr. Roger Ferreira sempre tão intransigente em defesa da letra fria da Lei, participe dessa burla, burla que êle tem por obrigação de coibir, deixando que uma delegação esportiva saia do Brasil incompleta, pois é de Lei o acompanhamento de um médico, técnico e jornalista.

Não é favor que fazem, pois muita lhes dá a crônica esportiva e nada lhes cobra e a própria Lei reconhece isso ao obrigar êsses acompanhantes que não são turistas em delegações, mas antes prestam relevantes serviços. No caso do jornalista é mais específico, porquanto é êle o fiscal do povo e não se entende que o sr. Roger Ferreira, que sempre se mostrou tão zeloso em salvaguardar os direitos de outrem, participe de uma burla como essa.

Mauro teve contrato rescindido

O goleiro Mauro que vem de ter um "entrevero" com o técnico Flávio Costa teve ontem o seu contrato com o Flamengo rescindido, colocando o clube rubro-negro o seu "passe" à venda pela importância de Cr$ 30 milhões, confirmando o nosso noticiário.

O assunto foi tratado sigilosamente, embora o jogador já tivesse dêle conhecimento antes mesmo da deliberação em conjunto da direção do clube, frisando os dirigentes rubro-negros que tomarão medidas das mais drásticas, tal como esta assumida contra o goleiro, tôdas as vêzes que notar ato de indisciplina de qualquer um de seus jogadores.

As orelhas ARDEM

Conversa dos três meninos do sabonete Araxá: Gávea

A conversa estava muito animada naquela tarde amena. Sentia-se que os três homens tinham algo a dizer um ao outro. Três homens ao redor da mesa falavam coisas. O primeiro homem, senhor de cabelos totalmente brancos e tez rosada. O segundo homem era esguio, de cabelos pretos e tez branca. O terceiro homem, com uma pasta em baixo do braço, era justo o oposto ao tipo dolicocéfalo: baixo, meio atarracado, cabeça chata, um tanto nervoso.

O primeiro homem, o grisalho, falava como se estivesse pedindo alguma coisa:

— Zeitung haremer funterginger linder...

Isso pareceu ter irritado o segundo homem. O segundo homem, cara de jovem e esguio de corpo, respondeu:

— Todavia non se puede hablar de las elocubraciones porque se passa los fenomenos más lejos de la vida...

O terceiro homem, o cabeça chata, tinha absoluto sotaque nordestino. Interrompeu o segundo homem para dizer:

— Virge! Tá certo, não, bichinho. Tão querendo me ingrupir...

Houve aquêle silêncio de ouro de que nos fala Carlos Lacerda quando está tramando algum "golpe". Os três homens quedaram-se mudos. O primeiro homem, o grisalho, interrompeu o silêncio:

— Vurtenberger.

O segundo homem era teimoso:

— Non, non.

O primeiro homem:

— Linterginger, zeitung.

O segundo homem não concordava:

— Uno non puede hablar dessa manera... Los equivocos en la equipo se decidem por la capacidad...

O terceiro homem teve necessidade de intervir na discussão. Cabeça bem chata, nordestino discutidor, interrompeu a briga dos dois:

— Virge, bichinhos... Num se fala assim, não. Magine, sinhô... Cumo se pódi descuti...

Mas o primeiro homem, grisalho, parecia ter opinião. Pelo menos, voltou ao assunto, com tôda fôrça:

— Leitenberger zumber, grimper...

O segundo homem, de fala castelhana, sacudiu a cabeça. O terceiro homem, de fala nordestina, também não concordava. Estava, portanto, a discussão formada como numa autêntica reunião da UDN.

O homem nordestino, observou:

— Virge! Tá doido, cumpadri. Isso tá certo, não! Magine voceis tarem pensando assim. Os problemas são êsses, não...

O primeiro e o segundo homem sacudiram a cabeça. Não estava satisfeito com a opinião do terceiro homem, o nordestino. Havia algo com que êles não concordavam. Tanto que o primeiro homem, o grisalho, quase gritou:

— Nein, nein... rumbertinger.

O segundo homem quase deu um sôco na mesa:

— Es absurdo! Es increible... Es embrujo.

Todos três se levantaram. Aquêle problema era, realmente, de suma gravidade. Estava-se discutindo um problema crucial, pelo visto. Os três homens, realmente, não estavam concordando. Não se sabia, pela reunião, se se discutia a greve dos bancários ou a incorporação das concessionárias. Mas algo de muito grave fazia o primeiro homem, o senhor grisalho, dizer bem alto:

— Lunter gunter.

O segundo homem, o esguio, cabelos negros, respondeu:

— Non, todavia, non...

O terceiro homem, o nordestino, respondeu:

— Virgi, sinhô! Cumo é qui pódi.

Foi aí que se aproximaram duas senhoras e ficaram observando a discussão dos três homens. A primeira senhora exclamou:

— Olha ali, três homens falando língua diferente, êles não se entendem.

A segunda senhora prestou atenção e respondeu:

— Ah, aqueles homens são o Departamento de Futebol do Flamengo, é o seu Gunnar, o seu Válido e o seu Aristóbolo...

A primeira senhora:

— Mas êles não se entendem?

A segunda:

— Não, claro. Um é sueco, outro é argentino e o terceiro é cearense... Como é que êles vão-se entender, meu Deus...

Quá, quá, quááá, modêlo 1963.

SUPER XX

Teatros e Boîtes
Programa para sua Noite

TEATRO COPACABANA
OSCAR ORNSTEIN apresenta

ADOLFO-CELI — Carminha Brandão — Eva Wilma — John Herbert — Marília Cell — Ilka Soares — De Camoleti. — Trad. Elise Lessa — Direção de Adolfo Celi.
Diàriamente às 21,30 horas. Quinta-feira (vesperais e preços reduzidos) e Domingos, às 16 horas — Sábados às 20 e 22 15 horas
INFORMAÇÕES — TELEFONE: 57-1818 (RAMAL TEATRO)

HOJE, ÀS 20 E 22 HORAS — RESERVAS: 22-8164

HI-FI BAR E RESTAURANTE
(A casa preferida pela sociedade carioca)
Direção geral de MAURICIO LANTHOS
A primeira casa no gênero da América do Sul
Aberto, diàriamente, das 15 às 5 horas da manhã. Apresentando as últimas novidades musicais do Brasil e do mundo.
COZINHA NACIONAL E INTERNACIONAL — CLIMA DE MONTANHA
Sem «Couvert» e sem consumação
AVENIDA PRINCESA ISABEL 63 TEL.: 57 1870
(PLAZA COPACABANA HOTEL)
(A Casa Consagrada pelos Jornalistas Brasileiros)

O Bar Cangaceiro
ANUNCIA
HELENA DE LIMA
TÔDAS SEGUNDAS — TERÇAS E QUARTAS-FEIRAS
E
TED MORENO
QUINTA — SEXTA E SÁBADO
RUA FERNANDO MENDES, 25 — COPACABANA

BOTTLES BAR
Apresenta
JORGE BEN
o sucesso do momento
e os
COPA 5
Rua Duvivier, 37 – Tel. 57-1065

LITTLE CLUB
APRESENTA
LÍVIO ROMANO
E
GASOLINA
ZÉ MARIA e seu conjunto
A MELHOR MÚSICA DAS NOITES CARIOCAS
Rua DUVIVIER, 37-L

* Pista plástica sendo usada para corridas com amplo sucesso.
* Don Bolinha voltou a decepcionar no seu último trabalho.
* Bilro em preparativos para correr o segundo "Sweepstake".

Pelo Miolo da Raia

Oscar Vareda

O Conselho Consultivo do JCB vai se reunir dentro de mais alguns dias para julgar inúmeras propostas para novos sócios da entidade.

O assunto vem à baila diante de uma nota profundamente estranha divulgada à semana finda em um dos jornais da cidade. A notícia continha exatamente o seguinte: O JCB não mais aceitaria em seu corpo de sócios pessoas de descendência judaica.

Esta coluna estêve em contato, para buscar uma declaração a respeito da matéria, com o deputado federal Emanuel Waissmann, que, por sinal, é sócio antigo do JCB, também proprietário (Stud Printer) e de descendência judaica.

O parlamentar já havia tomado conhecimento da nota e teve a oportunidade de fazer as seguintes declarações a êste reporter: "Não posso crer que a diretoria do JCB, composta de homens de cultura, possa ser movida por sentimento tão odioso, ainda mais nos dias que atravessamos, quando os povos livres demonstram todo o seu repúdio às discriminações raciais e religiosas. Acho importante que, atendendo ao conceito emitido na notícia divulgada, venha a diretoria do JCB com fatos ou palavras desmentir a nota em questão".

Notícias dos EUA informam que num dos hipódromos americanos para animais trotadores está sendo usada uma pista especial de material plástico com amplo sucesso. A reação em tôrno desta experiência vem ganhando positiva possibilidade do material plástico ser também usado nos demais campos de carreiras. A principal causa de tudo, é que a pista em questão favorece de maneira notável os locomotores dos animais.

O potro Montemaruí devolvido ao Haras São Joaquim pelo Stud 20 de Janeiro, da Gávea, ganhou recentemente uma eliminatória no Tarumã. Montemaruí, que foi julgado pelos seus antigos donos, como imprestável para corridas, está agora sendo negociado pelo Haras paranaense pela importância de dois milhões de cruzeiros. Muita gente interessada. A notícia vem lá de Curitiba.

Don Bolinha voltou a trabalhar em Cidade Jardim e não aconteceu aquela reabilitação esperada e anunciada pelo seu treinador. Voltou a decepcionar os observadores terminando o exercício com ação fraquíssima. De Pierre Vaz marcou para os 2.400 metros 164"5/10. Mesmo assim teve confirmada sua presença no G. P. "Presidente da República" de domingo próximo em Cidade Jardim.

Eis o campo desta importante carreira: Bel Ami, Pálace, Fogoso, Leigo, Don Bolinha, Coaralde, Indômito, Leque, Pien e Cajado.

Podemos ainda adiantar outros exercícios para esta prova: Coaralde, com Irigoyen, 2.400 em 165"; Pien, com A. Nóbrega, 2.400 em 165"; Leque, com Rigoni, 2.400 em 165" e Fogoso, com A. Artim, suavemente, a mesma distância em 167".

O potro Scherzo, um dos valores positivos da nova geração paulista e que defende as côres do Stud Seabra, foi atacado de nutaliose. Está afastado de treinamento.

Chega de Campinas a notícia do último trabalho de Bilro, que está sendo preparado lá no Hipódromo de Bonfim para correr dia 13 do corrente, na Gávea, o G. P. "Lineu de Paula Machado".

Bilro seguiu tinindo, tendo passado os dois quilômetros em 133" com ótima ação na condução do jóquei-treinador Elbio P. Costa.

E vamos dar um pulinho até Magé, esta tarde, para assistir à corrida experimental promovida pelo nôvo Jóquei Clube Ipiranga e torcer para um amplo sucesso.

Estréia duvidosa

O treinador Artur Araújo (foto), está com a sua estréia como preparador do "Stud" Seabra, condicionada à vinda de Dunkerque, alistado como estreante no prêmio "José Calmon", domingo. Dunkerque, animal que mais prefere a areia, também foi anotado em uma prova na mesma tarde, em Cidade Jardim, sendo ainda problemática a preferência ao cotejo no turfe carioca. Vindo, terá o filho de Royal Forest, a condução do freio José Portilho.

Hoje a programação experimental: Magé

Com quatro interessantes carreiras, uma destinada a jóqueis amadores, ainda contando-se como grande atração a prova de "Steeple-Chase", será realizada na tarde de hoje, iniciando-se às 14 horas, a reunião experimental do Jóquei Clube Ipiranga, no Hipódromo de Magé.

Ônibus especiais, com saídas de meia em meia hora, a partir das 10 horas da manhã e na Praça Mauá, garantirão a ida dos turfistas ao nôvo campo de corridas, onde terão à disposição um bem organizado serviço de bar e restaurante.

PROGRAMA

Eis o programa organizado para a tarde de hoje:

1º Páreo — às 14 horas — 1.000 metros — Amadores — Cr$ 80.000,00
1—1 Pato Donald, J. Aragão 65
" Marmaza, N. C. 62
2—2 Prosaico, M. Rossi 57
" Querelleur, H. Carvalho 60
3—3 Arasso, F. Tavares 64
" Pomona, P. Roberto 60
4—5 Macknever, L. M. Pereira 65
6 Cint. Azul, H. Pimenta 62

2º Páreo — às 14,40 horas — 1.200 metros — Cr$ 80.000,00
1—1 Scope, J. Veiga 56
2 Guerrilheira, N. Lima 48
2—3 Tote, J. Machado 51
" Pamona, N. C. 56
3—4 Versátil, J. Tenório 54
5 Ben-Hur, L. Carlos 49
4—6 Patricinha, J. Portilho 50
7 Satélite, L. Santos 47
8 Bafatá, J. Cândido 48

3º Páreo — às 15,20 horas — 1.000 metros — "Steeple-Chase"
1—1 Ottoman, Brigitte Dresse 70
2 Rosário, Cap. H. Barroso 74
2—3 Fabuloso, Cel. A. Cout. 76
4 Yucatan, Ten. S. Imbu. 74
5 Bagdá, Ten. E. Cunha 73
3—6 Baly-Haly, Ten. I. Cast. 73
7 Cítara, C. S. Hanzem 73
8 Dollar, Gen. E. Menesses 75
4—9 Kill, H. C. Pimenta 72
" Sacy, J. Lombardi 78
10 Zum Zum, Ten. J. Felipe 73

4º Páreo — às 16 horas — 1.800 metros — Cr$ 120.000,00 — Prêmio Experimental
1—1 Marco Túlio, J. Corrêa 58
2—2 Springfire, I. Amaral 56
3 Gasparino, N. C. 54
3—4 Acaso, J. Machado 58
5 Trapézio, J. Julião 52
4—6 Zolulo, M. Andrade 52
" Lyrros, F. Estêves 52

INDICAÇÕES
Prosaico — Macknever — P. Donald
Patricinha — Tote — Scope
Ottoman — Fabuloso — Zum Zum
Zolulo — Marco Túlio — Acaso

O treinador Claudemiro Pereira, que no flagrante acima é visto em palestra com o veterano colega Ernâni de Freitas, inscreveu em turma bastante camarada o Fuji-Yama. O descendente de Kameran Khan retorna após regular ausência, esplêndidamente preparado pelo competente profissional.

Scherzo doente: nutaliose

O brioso potro Scherzo, um dos melhores valores da nova geração no turfe bandeirante, incluiu-se no rol numeroso de vítimas da nutaliose, mal que progride assustadoramente entre a cavalhada paulista. O exame, feito recentemente no laboratório do Jóquei Clube de S. Paulo, revelou-se positivo e o tratamento do citado animal já teve início.

Scherzo, que andou "pintando" líder de sua geração, foi recentemente afastado das competições, atacado de "dores de canela", e posteriormente, foi "queimado", não sendo provável o seu retôrno às carreiras até o final da atual temporada. Belote, também do turfe paulista, foi igualmente vítima da nutaliose.

Sábado na Gávea

1º PAREO — às 13,50 horas — 1.200 metros — Cr$ 300.000,00 — (Variante). ks.
1—1 Resgate 56
2 Nesle 56
2—3 Debo 56
" Mister Higgins 56
3—4 Grand Marnier 56
5 Ourofan 56
4—6 Teverly 56
7 Enteado 56

2º PAREO — às 14,20 horas — 1.500 metros — Cr$ 180.000,00. ks.
1—1 Quincha 58
2 Juvita 56
2—3 Quelucia 58
4 Melodista 58
3—5 Alonn 58
6 Espanhola 58
4—7 Golêa 58
8 Damigella 58
9 La Catira 56
10 My Fly 56

3º PAREO — às 14,50 horas — 1.300 metros — Cr$ 300.000,00 — (Prova Especial). ks.
1—1 Florano 53
2 Também 61
2—3 Qualopa 53
4 Ahman 55
3—5 Honey Love 64
6 Garra 53
4—7 Chave 54
" Bacela 59
" Gran Princesa 53

4º PAREO — às 15,20 horas — 1.600 metros — Cr$ 220.000,00. ks.
1—1 B. dos Pampas 58
" Rover 58
2—2 Plátano 58
3 Prestige 54
3—4 Mar Verde 54
5 Caiman 54
4—6 Brevet 54
7 Hedon 54
8 Ilfov 54

5º PAREO — às 15,50 horas — 1.400 metros — Cr$ 200.000,00. ks.
1—1 Baile 58
2 Gabardo 56
2—3 Papa Dagô 58
4 Zêo 58
5 Quarante 54
3—6 Aplio 58
7 Extend 54
8 Bellamour 52
4—9 Don Karadagian 54
10 Meiji 54
11 Shibo 58

1º PAREO — às 16,20 horas — 1.400 metros — Cr$ 300.000,00. ks.
1—1 Across 56
2 Happy Kid 56
2—3 Van Gogh 56
4 Gramacho 56
3—5 Don Juan 56
6 Apis 56
4—7 Fantail 56
8 Le Galion 56
9 Tamborim 56

7º PAREO — às 16,55 horas — 1.500 metros — Cr$ 180.000,00 — (Betting). ks.
1—1 Monsieur Tamar 58
2 Haraseema 52
3 Faro 52
2—4 Barítono 54
5 Chesterfield 54
6 Idolo de Madrid 56
3—7 Bauru 58
8 Prosaico 58
9 Tote 56
4-10 Sunred 58
11 Shino 58
12 Bismuto 58
13 Clino 58

8º PAREO — às 17,30 horas — 1.400 metros — Cr$ 250.000,00 — (Betting). ks.
1—1 Miraqueta 57
2 Cubo 57
3 Relance 57
2—4 Calmo 57
" Cecéu 57
5 El Tango 57
3—6 Iago 57
7 Araticum 57
8 Dampier 57
9 Satchmo 57
4-10 Palman 57
" Carcler 57
11 Purus 57
12 Imbros 57

9º PAREO — às 18,05 horas — 1.200 metros — Cr$ 250.000,00 — (Variante) — (Betting). ks.
1—1 Belezoca 57
2 Rivabela 57
3 Papillon 57
2—4 Conta 57
5 Volania 57
6 Riquinha 57
3—7 Guadalupe 57
8 Angolêsa 57
9 Comédia 57
4-10 Gilma 57
11 Harmônica 57
12 Mazná 57

Dunkerque: principal estreante da semana

Dunkerque, animal portador de excelente campanha no turfe de Cidade Jardim, vai correr pela primeira vez no Hipódromo da Gávea, domingo próximo, quando disputará o Prêmio "José Calmon", carreira básica nesta tarde. O filho de Royal Forest, defensor das côres do Stud Seabra, é o melhor debutante da semana e marcará o reaparecimento em pistas cariocas do bridão Francisco Irigoyen, que virá para dirigi-lo no semiclássico.

Mais onze animais alinham na relação dos inéditos, também merecendo referências Honey Dew e Aramacho, êste um filho de Aram e Tetéia, irmão paterno do irregular Argonaço. Honey Dew, criação do Mondesir e defensor das côres da sra. Dilma Barreto Sidi, aos cuidados do "colored" Francisco Abreu, é uma filha de Quiproquó e Sima, muito visada nos leilões, quando foi adquirida por preço alto.

DETALHES

Eis a relação completa dos estreantes da semana, acompanhando os respectivos detalhes técnicos:

GRAND MARNIER — Masculino, castanho, São Paulo (13-8-60), por Alençon e Alcatifa — Criador: João Batista Rodrigues do Prado — Proprietário: Stud Célia — Treinador: Celestino Gomez.

ARIPUANA — Feminino, castanho, Rio Grande do Sul .. .. (29.11-60), por Town Crier e Spring — Criador: Jerônimo Mércio Silveira — Proprietário: Stud Inácio Louzada — Treinador: Artur de Araújo.

HAPPY BABY — Feminino, castanho, Paraná (5-12-60), por Dernah e Paolina — Criador: Luís Gurgel do Amaral Valente — Proprietário: Stud Happy Life — Treinador: Gilberto Lúcio Ferreira.

BRONQUINHO — Masculino, alazão, Rio Grande do Sul ..... (20-10-59), por Bol's e Luz Mia — Criador: Adir Vidal Pereira — Proprietário: Stud Célia — Treinador: Celestino Gomez.

HONEY DEW — Feminino, tordilho, São Paulo (9-9-60), por Quiproquó e Sica — Criador: Antônio Joaquim Peixoto de Castro Júnior — Proprietário: Dilma Barreto Sidi — Treinador: Francisco Soares de Abreu.

LA BRUJA — Feminino, castanho, Paraná (7-11-60), por Dernah e Crafty Clara — Criador: Luís Gurgel do Amaral Valente — Proprietários: Paulo Valente Soledade e Raul Guimarães — Treinador: Gilberto Lúcio Ferreira.

CUBO — Masculino, castanho, São Paulo (31.10-59), por Sayani e Neogamist — Criador: Antônio Joaquim Peixoto de Castro Júnior — Proprietário: Stud Delmar — Treinador: Rubens Carrapito.

DUNKERQUE — Masculino, alazão, São Paulo (24-8-58), por Royal Forest e Duty — Criadores: Roberto e Nélson Granaldi Seabra — Proprietário: Stud Seabra — Treinador: Artur de Araújo.

ARAMACHO — Masculino, castanho, Rio Grande do Sul ...... (13-11.60), por Aram e Tetéia — Criador: Indemburgo de Lima e Silva — Proprietário: Stud Célia — Treinador: Celestino Gomez.

EUFÓRICO — Masculino, castanho, São Paulo (17-10-59), por Old Glory e Bigorna — Criador: Haras São Nicolau — Proprietário: Stud São Cristóvão — Treinador: Sabatino d'Amore.

PACOCA — Masculino, castanho Rio Grande do Sul (19-10.59), por Pajehu e Sicoca — Criador: Adir Vidal Pereira — Proprietário: Renato Bonaparte de Freitas — Treinador: Artur de Araújo.

GUADALUPE — Feminino, castanho, Rio Grande do Sul ...... (7-10-59), por Grain d'Or e Gruna — Criadores: Francisco e Carlos Reverbel — Proprietário: Stud Modêlo — Treinador: Válter Aliano.

Clínica de Hipertensão Arterial
CARDILOGIA
Drs. E. ARQUELLES SOUZA e VIVEKANANDA PONTES
Consultas com hora marcada
RUA HILARIO GOUVEIA, 66 — S/ 1.205 — Tel.: 36-4640

Domingo na Gávea

1º PAREO — às 13,50 horas — 1.400 metros — Cr$ 200.000,00 — (Areia). ks.
1—1 Negêita 58
2—2 Bomarcunda 52
3 Falamota 52
3—4 Clied 58
5 Lady Zaroca 54
4—6 Peggy 56
7 Felina 54

2º PAREO — às 14,20 horas — 1.400 metros — Cr$ 200.000,00 — (Areia). ks.
1—1 Zangão 58
2 Palpiteiro 56
2—3 Ambar 54
4 Emir 54
3—5 Outlod 56
6 Quickstep 58
4—7 Don Metralha 56
8 Caminito 50
9 Challenge 56

3º PAREO — às 14,50 horas — 1.200 metros — Cr$ 300.000,00 — (Areia) — (Variante). ks.
1—1 Dardada 56
2 Terzina 56
2—3 Nova Iguassú 56
4 Aripuana 56
3—5 Estrina 58
6 Inancuta 56
7 Bordighera 56
4—8 Mentimiglia 56
9 La Bruja 56
" Happy Baby 56

4º PAREO — às 15,20 horas — 1.400 metros — Cr$ 250.000,00 — (Areia). ks.
1—1 Corrua 57
2 Hella 57
2—3 Silhouette 57
4 Pelmar 57
3—5 Oceania 57
6 Miss Leocádia 57
4—7 Pinta Pura 57
8 Chicana 57
" Cateta 57

5º PAREO — às 15,50 horas — 1.300 metros — Cr$ 250.000,00 — (Areia). ks.
1—1 Gramacho 57
2 El Hornero 57
2—3 Confucio 57
4 Paraíso 57
3—5 Avatirim 57
6 Pinheiral 57
4—7 Ciclone 57
8 Tio Guimarães 57

6º PAREO — às 16,20 horas — 2.000 metros — ("Prêmio José Calmon") — Cr$ 400.000,00. ks.
1—1 El Gustavo 56
2 Pearl Harbor 47
2—3 Cisne 56
4 Hullabaloo 54
5 Martinet 61
3—6 Clorito 61
7 Hacleyo 58
8 Dunquerque 56
4—9 Evreux 49
10 Black Orion 61
11 Abril 61

7º PAREO — às 16,55 horas — 1.400 metros — Cr$ 220.000,00 — (Betting) — (Areia). ks.
1—1 Galluzo 58
2 Ramuntcho 58
3 Ressalto 58
2—4 Tocaio 58
5 Rayon 58
6 Odjak 58
3—7 Booster 58
8 Don Sergio 58
9 Juaçu 51
4-10 Bogardo 58
11 Bozó 58
12 Don Artigas 58

8º PAREO — às 17,30 horas — 1.400 metros — Cr$ 220.000,00 — (Betting) — (Areia). ks.
1—1 Petite Fleur
2 La Habanera
3 Tetela
2—4 Qualyta
" Huesca
5 Madame Butterfly
6 Minerva Brava
3—7 Brasa
8 Belonave
9 Que Guapa I
10 Beta Itála
4-11 Robertina
12 Orestina
13 Rocaille
14 Terrina

9º PAREO — às 18,05 horas — 1.200 metros — Cr$ 250.000,00 — (Betting) — (Areia) — (Variante). ks.
1—1 Inox
2 Convair
3 Didymo
2—4 Vovô Maciel
5 Sahara
6 Pacoca
7 Broquinho
3—8 Cowboy
9 Tubo
10 Ricmar
11 Zé Bonitinho
4-12 Dinheirinho
13 Eufórico
14 Clube
15 Balmain

Fuji-Yama de volta em turma camarada: é fôrça na noturna

Uma simples olhada no terceiro páreo de amanhã na Gávea, revela franco destaque para Fuji-Yama, que vai reaparecer após uma ausência de meio ano. E justamente essa regular parada é responsável pela volta do cavalo paulista em turma totalmente desfalcada de bons valores, aparecendo como mais provável ganhador o fiel descendente de Kameran Khan em Marsa, que foi um dos bons nomes quando disputou as carreiras de potros.

Kameran Khan é animal que já andou misturado com excelentes parelheiros clássicos, marcada sua derradeira vitória sôbre o tordilho Maracaibo, na pista de grama. Nessa mesma cancha o pupilo de Claudemiro Pereira foi ótimo terceiro para Althéa e Pingolinho, quando a briosa defensora do "Stud" Paula Machado, atuando na distância de 1.400 metros e arrematando disparada, assinalou a marca invejável de 82 e quatro linhas.

BEM NA AREIA

Fuji-Yama não escolhe raia. Embora com performances excelentes na grama, também se apresenta com rendimento sugestivo na pista arenosa, onde foi terceiro para Acará e Excelsior, posteriormente confirmando essa colocação, na milha, para Bom-Tom e Black Orion, isto em sua derradeira atuação, registrada em março dêste ano. Parado desde então, Fuji-Yama foi preparado recentemente para reaparecer na noite de amanhã, quando volta entre adversários reconhecidamente inferiores aos já citados, daí a sua alta chance de vitória, agora.

SEM APRONTO

Não vimos ontem pela manhã apronttando, o egresso de Haras Ipiranga. Fuji-Yama está preparado de há algum tempo para o compromisso de retôrno, daí a orientação seguida pelo Claudemiro Pereira, correndo-o sem uma partida. Mas no último sábado o filho de Kameran Khan estêve em ação. Com o M. Silva no dorso e abordando 1.500 metros, o nacional descontou a distância muito à vontade, marcando 97" para a distância, firme e com sobras.

O nacional Cisne, cujas melhoras foram positivadas na última sabatina, quando terminou só perdendo para Intocável, retorna no próximo domingo, alistado no prêmio "José Calmon", carreira básica da tarde. O filho de Sayant, que é visto no flagrante acima ao retornar de um exercício, aparece como uma das fôrças no citado semiclássico.

Curaçau em 44" para 700 m: trazia sobras no apronto

O paulista Curaçau, que vem de fracassar na pista de grama ao entrar quinto para Intocável, está agora inscrito para correr na areia, terreno onde é animal de rendimento totalmente diverso. O filho de Blackamoor foi anotado no 4.º páreo da noturna de amanhã e aprontou com firmeza, ontem, quando passou os 700 metros em 44" exatos, deixando a impressão de que vai terminar garantindo a sua total reabilitação. A marca foi registrada sem preocupação visível de tempo, daí o agrado ao final do exercício.

A cronometragem mais expressiva na matinal de ontem, foi assinalada pelo fiel El Condor, que não tem tido direção acertada nas últimas exibições. O filho de Elpenor, ainda no govêrno do C. R. Carvalho e abordando 800 metros na areia, largou com desenvoltura e veio descontando em ritmo vistoso, terminando com 51" cravados para a distância, pràticamente sem ter exigido nos metros finais. A derradeira vitória de El Condor, vale aqui ressaltar, foi assinalada na milha, distância que o cavalo gaúcho estará amanhã abordando na areia.

ARMENDÁRIZ

Armendáriz melhorou bastante com a idade. O filho de Kamaran Khan, embora devendo enfrentar amanhã o superior Fuji-Yama, tem xercício que o credencia sobremaneira à vitória. Com Mauro Andrade no dorso e descontando 800 metros muito firme, Armendáriz finalizou a distância em 52" exatos, fácil de ações da saída ao cruzar do espelho. Oldemar Lopes vem caprichando com o cavalo paulista e espera vê-lo figurar novamente com destaque, possivelmente no pôsto de honra, amanhã à noite.

MELHOROU

O gaúcho Shannon, que marcou a sua corrida de estréia com um modesto quarto lugar na turma, volta amanhã com progressos em sua forma. O filho de Silvestre ganhou ambientação e o estirão inicial na Gávea, outro dia, deu-lhe total aguerrimento e grande chance para a vitória na noite de amanhã, quando poderá dar forra aos que o preferiram no primeiro em pistas cariocas. Shannon, mudando a direção para o S. Silva, abordou os 600 metros da reta em 37", com sobras.

OS OUTROS

Eis a seguir a relação completa dos aprontos anotados pela reportagem:

PRIMEIRO PAREO
GRASSETA, A. Ricardo — 600 em 37".
PÔMIRA, S. Silva — 600 em 38"2/5.
NIGUITA, I. Amaral — 700 em 45".
DAUPHINE GASTAL, D. P. Silva — 700 em 46"2/5.

SEGUNDO PAREO
POESIA, M. Andrade — 600 em 42".
BELARITA, J. Portilho — 300 em 22"3/5.
MARQUEZA, L. Lins — 700 em 47".
CLOG, M. Silva — 600 em 42".

TERCEIRO PAREO
GALBION, J. G. Silva — 500 em 41".
ARMENDÁRIZ, M. Andrade — 800 em 52".
ARGUAPO, F. Pereira Filho — 700 em 40".

QUARTO PAREO
TORNEIO, A. Ricardo — 700 em 45".
CURAÇAU, M. Silva — 700 em 44".
EL CONDOR, C. R. Carvalho — 800 em 51".

QUINTO PAREO
BACARO, A. Santos — 600 em 38".
LUXFORD, J. Santos — 900 em 58".
SHANNON, S. Silva — 600 em 37".
AZUL CELESTE, J. Corrêa — 700 em 46".

SEXTO PAREO
CLIGRÉ, M. Andrade — 600 em 37"2/5.
MONJE BRANCO, D. Neto — 700 em 45".
TENACE, J. M. Santos — 700 em 45".
PÉ DE GRILO, J. Tinoco — 800 em 53".
MEU CHEFE, A. M. Caminha — 600 em 37"2/5.

SÉTIMO PAREO
MILANO, M. Silva — 700 em 46".
SOPRO, J. Machado — 800 em 51".
TIO AMÉRICO, J. Corrêa — 600 em 37".
EUCALIPTO, J. Santos — 600 em 39".

5a.-feira na Gávea

PRIMEIRO PAREO — As 20,30 horas — 1.500 metros — Cr$ 180.000,00 Ks.
1—1 Grasseta, A. Ricardo 58
2 Pômira, S. Silva 54
2—3 Salgada, A. Barroso 58
4 Niguita, I. Amaral 54
3—5 Dauphine Gastal, D. P. Silva 58
6 Ourobriga, F. Conceição 54
4—7 Suzuki, A. Santos 56
" Sidaria, J. Barros 56

SEGUNDO PAREO — 21,00 horas — 1.200 metros — Cr$ 220.000,00 Ks.
1—1 Ira, L. Carvalho 58
2—2 Poesia, M. Andrade 58
3 Exédra, B. Santos 58
3—4 Belarita, J. Portilho 58
5 Marqueza, L. Lins 58
4—6 Cléia, não correrá 58
7 Clog, M. Silva 58

TERCEIRO PAREO — As 21,30 horas — 1.500 metros — Cr$ 200.000,00 Ks.
1—1 Fuji-Yama, M. Silva 58
2 Quikstep, I. Oliveira 50
2—3 Galbion, J. G. Silva 58
4 Leonardo, D. Neto 58
3—5 Armendariz, M. Andrade 58
6 Good Year, J. Machado 50
4—7 Arguapo, F. Pereira F.º 50
8 Ahman, A. Santos 52

QUARTO PAREO — As 22,00 horas — 1.600 metros — Cr$ 250.000,00 Ks.
1—1 Torneio, A. Ricardo 57
2 Marilina, não correrá 55
2—3 Curaçau, M. Silva 57
4 Springlight, J. Machado 55
3—5 Badajoz, A. Barroso 57
6 Tio Guimarães, A. Ramos 57
4—7 El Condor, C. R. Carvalho 57
8 El Seibo, M. Andrade 57

QUINTO PAREO — As 22,35 hs. — 1.300 metros — Cr$ 220.000,00 — (BETTING) Ks.
1—1 Bácaro, A. Santos 58
2 Luxford, J. Santos 58
3 Belga, G. Sancho 56
2—4 Shannon, S. Silva 58
5 Juvita, M. Silva 56
6 Isobel, J. Veiga 56
3—7 C. Caprero, M. Andrado 58
8 Hamé, S. M. Cruz 58
9 Glinda, B. Santos 58
4-10 Azul Celeste, J. Corrêa 58
" Cadia, C. R. Carvalho 58
11 Modelo, L. Lins 58
12 Mon Neguinho, B. Santos 58

SEXTO PAREO — As 23,10 horas — 1.500 metros — Cr$ 180.000,00 Ks.
1—1 Nardal, M. Nielevisck 58
2 Marco Polo, J. Diniz 58
3 Wyoming, P. Lima 58
4 Cligré, M. Andrade 58
2—5 Sunstar, A. Reis 58
" Big Boy, J. Ramos 58
6 Monje Branco, D. Neto 58
7 Tenace, J. M. Santos 58
3—8 Crooner, S. Silva 58
9 Pé de Grilo, J. Tinoco 58
10 Tio Ricardo, E. Faria 58
11 Meu Chefe, A. M. Caminha 58
4-12 Grande Praça, J. Machado 58
13 Fanny King, J. Quintanilha 58
14 Pato Rouco, F. Barroso 58
15 Norival, F. Esteves 58

SÉTIMO PAREO — As 23,45 hs. — (Betting) Ks.
1—1 Kochilo, D. Moreira 58
2 ViraLata, L. Santos 58
3 Madureira, A. M. Caminha 58
2—4 Milano, M. Silva 58
5 Mahomet, C. Morgado 58
6 Iliéu, P. Lima 58
3—7 Sopro, J. Machado 58
8 Barlovento, A. Nery 58
9 Tio Américo, J. Corrêa 58
4-10 Bufa, J. Portilho 58
11 Rio Tigre, A. Barroso 58
12 Eucalipto, J. Santos 58

Diario Carioca

Rio de Janeiro, quarta-feira, 2 de outubro de 1963

GB dá carro a funcionário rico com dinheiro de pobre

Duzentos milhões de cruzeiros estão sendo empregados pelo Instituto de Previdência do Estado da Guanabara para financiar compra de automóveis para altos funcionários, em prejuízo dos pequenos servidores.

Pensões de Cr$ 1.500 e pequenos empréstimos solicitados por "barnabés" há 5 anos não foram ainda liberados, embora êstes sofram desconto compulsório idêntico aos beneficiados pelos financiamentos.

BENEFICIADOS

Até ontem o Instituto de Previdência do Estado concedeu Cr$ 80 milhões em financiamento para altos funcionários adquirirem carros próprios em 48 meses. Quarenta viaturas novas foram distribuídas, sendo beneficiados quase todos os assessôres do gabinete do governador e mais os srs. Vitor Pouzas, superintendente de Transportes (Simca), sr. Amazonas, assistente da STP (DKW) e Faria Júnior, ex-diretor de Concessões (DKW).

O sr. Enaldo Cravo Peixoto, secretário de Viação e Obras, ao saber, há dias, que inúmeras viaturas novas haviam sido distribuídas, compareceu ao Instituto de Previdência e retirou um carro nôvo sem consultar autoridades ou assinar qualquer documento.

OFICIAIS

Decreto do sr. Carlos Lacerda determina que os funcionários beneficiados pelos financiamentos para aquisição de carro próprio recebam 50 por cento do custo da viatura e passem a utilizá-lo quando em serviço. Esta determinação não é respeitada, continuando os funcionários a utilizar os carros oficiais, ficando com os seus, particulares, pela metade do preço.

Apêlo das classes produtoras

Através de sua diretoria, o Conselho Superior das Classes Produtoras, renova seu apêlo em favor da paz social, dentro da lei.

Adianta, ainda, que a democracia fornece os processos necessários à solução dos problemas sociais.

Diz ainda a nota oficial distribuída pelo Conselho, que os conflitos podem e devem ser resolvidos pelos tribunais, criados pela nossa adiantada legislação social, que dão igual oportunidades a todos.

DECISÕES NA JUSTIÇA

"Espera êste Conselho que os grupos eventualmente divergentes, pesando bem suas responsabilidades, encontrem nas decisões da Justiça o amparo que lhes proporcionam as leis" — assim termina a nota.

Entrega normal da carne depende dos produtores

"A portaria baixada pela SUNAB determinando o racionamento da carne, se não fôr seguida em sua plenitude provocará total colapso no fornecimento do produto".

O estoque de 20 mil toneladas de carne bovina resfriada que está em nosso poder, acrescida do fornecimento de dois têrços da quantidade normal trazida à Guanabara, faz com que fiquemos bem abastecidos do produto no período de entressafra", disse o superintendente da SUNAB, em entrevista concedida ontem à imprensa.

CARNE

"O que se está passando neste momento — prossegue o superintendente — da produção de carne em quantidade suficiente, se prende a determinados fatôres bastante compreensíveis entre nós, mas o que não podíamos concordar era com as fraudes violentas que os produtores estavam fazendo à população, vendendo carne de cavalo, segundo os técnicos de nosso órgão. Portanto, fazemos um veemente apêlo a todos os comerciantes donos de açougues como também aos grandes produtores, para que cumpram na íntegra a ordem expedida pela Secretaria do Conselho Deliberativo desta nossa autarquia, porque se não, além de sofrerem as sanções impostas pela portaria, colaborarão também para uma profunda crise no abastecimento do produto".

LEITE

Continua o superintendente da SUNAB em suas declarações, dizendo que desmente formalmente notícias divulgadas, segundo as quais o leite sofreria um aumento a partir da próxima segunda-feira — tôdas as informações sôbre o assunto não procedente dêste órgão, serão imediatamente desmentidas, por que a SUNAB é único meio legal autorizado a fazer tais pronunciamentos.

"O acréscimo de 8 cruzeiros previsto em portaria anterior pago ao produtor, só entrará em vigor quando fôr aprovada a regulamentação do estatuto do trabalhador rural. Quanto ao problema do feijão o Estabelecimento de Subsistência do Exército iniciou o empacotamento em saquinhos de 2 quilos, do estoque dêste nosso produto que deverá ser distribuído à população da Guanabara, iniciando estas vendas nas regiões em que menor fôr o poder aquisitivo".

Finalizando suas declarações disse o superintendente, que o arroz terá sua entrega melhor aparelhada devido o financiamento que o Ministério da Fazenda concedeu ao I.B.C. na ordem de 1 bilhão e 700 milhões de cruzeiros para aquisição de 200 caminhões que ficarão à disposição da SUNAB, tornando com isso muito mais eficiente o transporte do produto do Rio Grande do Sul à Guanabara. Por sua vez o IRGA recebeu igual financiamento na ordem de 13 bilhões de cruzeiros, para a aquisição da maior quantidade possível de arroz no Rio Grande do Sul. Com a opção da SUNAB, aquela instituição já efetuou compra de 1 milhão e 300 mil sacos do produto, sendo que 1 milhão será transportada à Guanabara e os restantes, 300 mil, será para o consumo local".

Conselho de Educação adia reunião

Foi marcada para os dias 11, 12 e 13 de novembro vindouro, em Brasília, à eunião conjunta de membros do Conselho Federal de Educação com representantes dos Conselhos Estaduais.

O plenário do CFE, ora reunido, está fixando os assuntos prioritários da pauta, a fim de prepararem, em complemento às monografias elaboradas pela secretaria-geral do órgão, um roteiro de discussão e estudos, com menção aos artigos da Lei de Diretrizes e Bases e pareceres correspondentes já aprovados.

ESTUDO

Dentro de sete dias a secretaria-geral do Conselho Federal de Educação enviará cópias mimeografadas dêste material, com a solicitação da presidência no sentido de que as delegações estaduais levem a Brasília esta matéria devidamente estudada, segundo a realidade de cada Unidade federativa.

Inseto diferente

Entre divertidas e intrigadas, duas meninas norte-americanas observam a escultura denominada "Inseto", de autoria do brasileiro Mário Cravo, um dos muitos trabalhos de artistas de várias nacionalidades expostos no "Dupont Circle", de Washington.

Especialista alemão tem uma reforma dentária

"Se notou que seu filho tem um dos maxilares avançado ou retraído; se êle, cerrando os dentes, deixa espaço entre os superiores e inferiores — leve-os já ao especialista, pois será mais fácil agora do que no futuro".

Tál recomendação foi feita, ontem, pelo professor alemão Hans Bimler, cuja fama, hoje universal, se deve à criação de um nôvo aparelho plástico para correção das anomalias dentárias das crianças e que está provocando uma verdadeira revolução na ciência odontológica, inclusive nos Estados Unidos.

NEGLIGENCIA

Desembarcando, ontem, no Rio, para uma série de conferências e cursos sôbre a especialidade à convite do Centro de Estudos Armando Lenga, explicou que "como resultado da negligência do país, milhões de crianças em todo o mundo estão sujeitas à respiração imperfeita, vícios de postura, deformidade da coluna e dicção defeituosa, como conseqüências da "maloclusão" dos maxilares.

Além da deficiência alimentar devida à mastigação imperfeita, as anomalias dos maxilares provoca alteração do perfil, prejudicando a estática da face e, não raro, gerando, no futuro, complexos graves, por influir sèriamente no psiquismo do "maloclusade".

SISTEMA MODERNO

A correção por meio dos aparelhos ortopédicos funcionais do professor Bimler, obriga os músculos a trabalhar, provocando o desenvolvimento maxilar e a movimentação dos dentes para o seu devido lugar. São aparelhos móveis e cômodos. Não tem grampos e são completamente livres na bôca (podendo ser retirados e colocados pelo próprio paciente). Estimulam a movimentação natural de todo o aparelho mastigatório.

O professor Bimler informou que para se começar a correção não importa a idade da criança, basta apenas que a anomalia seja constatada. Até para adultos, dos 20 aos 30 anos, tem a aparatologia ortopédica, de sua criação, apresentado excelentes resultados, se bem que mais demorado.

ÊXITO

No Rio, onde ministrará cursos aos interessados, deverá se demorar por duas semanas. Há pouco, em Buenos Aires, de onde procede, suas aulas alcançaram índices de freqüência inéditos, havendo, inclusive, sido transmitidos em circuitos fechados de TV para universidades, hospitais e clínicas argentinas.

Providência imediata

O especialista alemão e sua espôsa foram recebidos no Galeão pelo sr. Armando Lenga, diretor do Centro de Estudos que patrocinou sua visita ao nosso país. Ressaltou, na ocasião, a necessidade de se corrigir "imediatamente" os defeitos dentários existentes nas crianças, a fim de salvá-las de graves complexos no futuro.

Parlamentares vão à URSS

Os parlamentares brasileiros, ainda no Galeão, momentos antes de embarcarem com destino à União Soviética.

Não é dispêndio de dólares visitar URSS: A. Steinbruck

O senador Aarão Steinbruck, que ontem, seguiu com destino a Moscou, chefiando uma delegação de parlamentares, contestou que fôsse dispêndio desnecessário de dólares a viagem que ora empreende, em atendimento a um convite do Presidium.

Momentos antes de embarcar, ainda no Galeão, disse o senador Steinbruck que o intercâmbio entre parlamentares é coisa comum, como aconteceu, recentemente, quando uma delegação brasileira, chefiada pelo sr. Ranieri Mazzilli, compareceu à reunião da Conferência da União Interparlamentar, em Belgrado

OBSERVAÇÕES

Disse ainda o parlamentar que durante sua estada na União Soviética, fará observações proveitosas para o estudo de nossas relações comerciais com aquêle país, além de outros estudos no campo social, do qual poderão advir uma conceituação mais realista sôbre socialismo soviético. Acrescentou o sr. Aarão Steinbruck que, integram a delegação que está sob sua chefia o senador Antônio Jucá e os deputados Paulo Mincarone, Edilson Távora, Diniz Mendes, Milton Reis, Hesanaih Coelho e Humberto Lucena

Prosseguindo sua palestra com a reportagem, o senador disse que, em retribuição ao convite do Soviet Supremo, também convidará os membros do Presidium, para que visitem o Brasil. Adiantou ainda que, de Moscou, seguirá, com parte da delegação, até Pequim, para uma permanência de duas semanas na China Popular. Quanto aos parlamentares que deverão visitar a China Comunista, o parlamentar disse que, por enquanto, apenas o deputado Paulo Mincarone estava incluído na visita, mas que, possivelmente, mais três sejam incluídos.

CONCLUSÕES DA 1.ª PÁGINA

Lacerda respondeu...

Não tomo conhecimento da tentativa de desviar responsabilidades e dar uma compensação aos comunistas do CGT, senão para tornar claro que, mesmo depois do «putsch» militar de Brasília, ainda há quem dê mostras de não ter compreendido o que milhões de brasileiros já entenderam. O Brasil está sendo agredido, internamente, pelo comunismo internacional que tem a seu serviço a ambição pessoal e a incapacidade irremediável de alguns brasileiros.

Afastado momentâneamente, para tratar da saúde, sem prejuízo de minhas responsabilidades de governante e de cidadão, voltarei com redobrado vigor e cada vez mais firme confiança na capacidade de recuperação do povo brasileiro. O Brasil há de resistir aos desatinos e ressurgirá dignificado, redimido pelo nosso trabalho e a nossa fé.

No devido tempo, o povo dará aos responsáveis pela sua aflição o que êles merecem. É inútil alguns pretenderem acender uma vela à democracia e uma fogueira ao comunismo. Não se defende a democracia insultando os que a fazem compreendida e estimada pelo povo através do exemplo do trabalho honrado. Não se defende a democracia tratando de saciar o ódio dos que a destroem. A intriga e a provocação não me intimidam e nem sequer me surpreendem. Têm-me acompanhado a vida tôda, pela ação dos que levam o Brasil à pobreza e à degradação.

Breve, essa onda de irresponsabilidade e desorientação será um fato do passado. Até lá, aguardemos com paciência os insultos e com generosidade as incompreensões. Tais fenômenos evidenciam precisamente a falta de proporção entre a crise brasileira e os homens que, por definição, teriam de vencê-la. A grandeza da crise não está nos fatos e sim nos homens que a desencadeiam e, por sua incapacidade, todos os dias a agravam. E como não sabem o que fazer, procuram uma vítima — e um pretexto.

Não daremos pretextos nem serviremos de vítimas. Disse o que sei e o que penso, isto é, o que todos sabem e sentem. E disse o mínimo. Com um govêrno capaz, de gente séria e trabalhadora, o Brasil em poucos meses fica de pé. Com a ajuda de todos os que acham que isto não pode continuar assim, havemos de realizar essa tarefa.

Até lá, desprezemos como fôr possível mais esta provocação. O povo já entendeu o que os atuais ministros militares, pelo visto, ainda não conseguiram perceber. Por mais consideração que tenha por êles, tenho mais pelo povo, que deve ser poupado ao mesmo que eu de tantas provocações. Desculpas de mau pagador".

Oposição deseja...

um autêntico traidor da pátria e que seu gesto atingiu a própria nacionalidade, agindo como um criminoso de lesa-pátria, «como sempre foi, lançando lama sôbre a terra de seus próprios filhos». Disse o sr. Gama Filho que o sr. Carlos Lacerda, a princípio, tentou desmentir a entrevista, prometendo mesmo uma nota nesse sentido. Ante a anunciada gravação da entrevista, desistiu. O sr. Frederico Trota leu a nota dos ministros militares. Coube ao sr. Nina Ribeiro, da UDN, ler a nota do sr. Carlos Lacerda e ao líder da Maioria, sr. Danilo Nunes, dizer que o governador não afirmou «que o sr. João Goulart cairia até o fim do ano», mas, sim, que «essa coisa não poderá ir até 64», não aludindo, assim, à pessoa do presidente.

«SEMANA INGLÊSA»

NAS BARBEARIAS

Por unanimidade, foi aprovado o projeto do deputado da UDN, sr. Mauro Magalhães, determinando o fechamento dos salões de barbeiros do Centro da cidade ao meio-dia dos sábados, com reabertura na segunda-feira às 8 horas.

NEGADA LICENÇA

A Assembléia negou licença para que o deputado Antônio Luvizaro fôsse processado pelo juiz Rizio Barandier. O deputado acusou o magistrado de estar retendo processos em sua residência, com objetivo inconfessável. O juiz iniciou um processo contra o parlamentar, mas a Assembléia, ontem, negou a licença solicitada para prosseguimento do processo.

Iminente acôrdo...

do Trabalho admitem que "estas arestas serão superadas no decurso dos entendimentos que terão prosseguimento na tarde de hoje".

NEI COM BANQUEIROS

Por outro lado, ficou combinado, nas reuniões realizadas ontem no Palácio das Laranjeiras, que o ministro sem pasta do Planejamento, sr. Nei Galvão, comparecerá à reunião de hoje, às 10 horas, no Sindicato dos Bancos, para fazer uma exposição do pensamento do presidente João Goulart sôbre o assunto.

Ontem, o sr. Hugo Faria, ex-ministro do Trabalho e assessor do sr. João Goulart, que tem livre trânsito nas classes conservadoras, conversou longamente com os srs. Jorge Melo Flôres e Lair Bessa, do Sindicato dos Bancos, acertando detalhes da proposta que serão por êles apresentadas à assembléia dos empregadores na manhã de hoje.

REUNIÕES

Banqueiros e bancários chegaram ao Palácio das Laranjeiras por volta das 8,30 horas de ontem. O sr. João Goulart conferenciou, ràpidamente, com o sr. Jorge Melo Flores, sendo informado de que os empregadores não estão animados a promover demissões em massa, o que tranqüilizou o presidente da República.

Destacou o líder dos banqueiros que a posição dos empregadores, na questão, se prende a uma questão de princípio: não desejam que a sentença do Tribunal Regional do Trabalho seja anulada por ação de grevistas, como é o caso dos bancários, que, na Guanabara, temendo que o precedente seja seguido pelas demais categorias profissionais.

— Não se trata de intransigência por intransigência, mas de posição por um princípio — ponderou o sr. Melo Flôres, repetindo parte do diálogo para os jornalistas, no Palácio das Laranjeiras.

Os bancários, entretanto, sustentaram não existir ilegalidade no comportamento dos empregados em greve, salientando que foi a própria Justiça do Trabalho quem, por iniciativa da sua exclusiva responsabilidade, propôs a conciliação em tôrno do acôrdo salarial reclamado pela classe.

— Se houvesse ilegalidade a Justiça do Trabalho não teria proposta a conciliação e nem o presidente da República teria tomado participação na mediação para superar o impasse — disse o sr. Humberto Cambell.

PONTOS

Durante as conversações preliminares de ontem, através dos ministros da Justiça, do Trabalho, do Planejamento e da Fazenda, duas dificuldades se revelaram: os banqueiros não admitem a inclusão da obrigatoriedade da gratificação semestral no acôrdo e nem a fixação da percentagem de 35 por cento para o aumento a ser dado em março aos bancários.

Concordam, entretanto, sem que interponham recurso, consulta dos bancários ao TRT para que esclareça sôbre se a incidência do aumento de 70 por cento é no salário decorrente do acôrdo salarial do ano passado, de Cr$ 13 mil, ou mínimo vigente, de Cr$ 21 mil.

Emprêsa que não dá escola a operário sofrerá sanções

As emprêsas privadas com mais de cem operários que não prestarem ensino primário aos empregados e seus filhos não poderão transacionar com órgãos federais e autarquias.

Esta comunicação foi feita ontem pelo Ministério da Educação, que acaba de modificar em parte as instruções do dispositivo constitucional que tornou obrigatório o ensino aos operários das grandes emprêsas.

OUTROS PONTOS

Além dessas sanções, estabelece o documento que as emprêsas privadas enquadradas entre as que têm obrigação de proporcionar educação a empregados e seis filhos não poderão participar de concorrências públicas ou coletas de preços, benefícios ou quaisquer auxílios oriundos do poder público.

Também a quitação com o Fisco Federal sòmente será considerada total, rasa e plena com o comprovante do cumprimento da obrigatoriedade, ficando ainda os responsáveis pelas emprêsas impedidos de se ausentarem do país e de serem eleitos para cargos ou funções sindicais ou com êles relacionados.

MODIFICAÇÃO

O nôvo decreto, proposto pelo ministro Paulo de Tarso, de Educação e Cultura, resolve divergências possibilitadas pela redação dos decretos anteriores, principalmente no campo da delimitação exata da competência dos Estados e da União no assunto.

Entre várias medidas, o nôvo decreto prevê: 1) no caso de empregados adolescentes, a escolarização compreenderá iniciação profissional, orientação vocacional, aprendizagem de ofícios e técnicas de trabalho; 2) em se tratando de adultos, compreende reeducação e reabilitação profissional, cultural e social; 3) duas ou mais emprêsas poderão se associar para cumprimento da obrigação.

Ajuda externa à AL deve ser maior e menos negócio

"Ainda mesmo que adquira características multi-laterais, a ajuda externa à América Latina deve ser uma compensação e um complemento às oportunidades do comércio internacional, ajustando-se às necessidades da integração latino-americana, sendo também, menos negócio".

Essa opinião foi emitida pelo sr. Rômulo de Almeida, atualmente, integrando o "Comitê dos Nove", na OEA, ao embarcar, ontem, para Montevidéu, onde participará, apenas, de algumas sessões da ALALC. Explicou o economista brasileiro que seu pronunciamento versará sôbre a "importância do problema da integração econômica para o desenvolvimento da América Latina".

BB auxilia emprêsas industriais

O Banco do Brasil anunciou, ontem, que concederá auxílio prioritário às emprêsas industriais sediadas em praças onde os efeitos da recente greve bancária se tenham feito sentir com maior intensidade.

Através da Carteira de Crédito Geral descontará duplicatas à curto prazo para atendimento de inadiáveis obrigações de natureza salarial às firmas que o requisitarem. Já foram transmitidas instruções sôbre o assunto às agências interessadas.